

Р. Х. ЛЕПЕР

ДНЕВНИКИ РАСКОПОК  
ХЕРСОНЕССКОГО НЕКРОПОЛЯ

## ОТ РЕДАКЦИИ.

Предлагаемый вниманию археологический материал публикуется впервые. После отстранения в 1915 г. от должности Р. Х. Лепера заведующим раскопками Херсонеса был назначен Л. А. Моисеев; последний, однако, почти не обработал, за исключением составления суммарного отчета за 1913—14 гг., текста дневников своего предшественника. Поэтому нам пришлось взять на себя эту работу, и, разумеется, нам было не легко ее выполнить. Главным руководящим пособием являлись прежде всего дневники раскопок, вернее, черновые записные книжки, веденные, хотя и кратко, почти схематично, но более или менее разборчиво. Против каждой упоминаемой находки стоит номер описи соответствующего года, поставленный чернилами рукой Р. Х. Лепера, текст дневников почти во всех книжках писан Р. Х. Лепером карандашом. Все номера по описи и примечаниям к номерам совпадают с текстом дневников и в подавляющем большинстве нами отысканы в музее. Таким образом, выясняется также и картина раскопок. Р. Х. Лепер ежедневно к концу дня быстро переходил от одной раскопанной могилы к другой, кратко, можно сказать, на ходу записывая в книжку главнейшие находки. Только такой поспешностью можно объяснить полное и систематическое отсутствие в его записях данных об устройстве самой могилы, о глубине ее залегания, ее размерах и проч. Археолога интересовали, главным образом, находки, которые он записывал, и позднее, по составлении описи находок, проставлял чернилами номер описи в дневник. Раскопки велись почти всюду траншейным методом работы, нумерация могил была случайной, по мере их открытия. Мы в скобках сохранили эту важную для нас леперовскую нумерацию, проведя свою, как основную. Случайные свидетели раскопок Р. Х. Лепера, как, например, проф. А. И. Маркевич, утверждают, что в большинстве случаев Р. Х. всецело полагался на доверенных лиц, своих надсмотрщиков, наезжая в Херсонес из Севастополя.

## I. РАСКОПКИ 1908 ГОДА.

### МОГИЛЫ К ЮГО-ВОСТОКУ ОТ ГОРОДА.

По окончании раскопок, которые велись Н. И. Репниковым между бывшим монастырским скотным двором и передовой стеной у юго-восточного угла Херсонеса по правую сторону военного шоссе, 4 июля приступлено было к разведкам по левую сторону шоссе по северо-восточному склону так называемой „Девичьей горы“. Здесь военное ведомство начало постройку трех офицерских флигелей, которые располагались в одну линию перпендикулярно к шоссе, лицом к монастырю (на северо-восток). Предполагалось предварительно постройки флигелей исследовать всю местность, так как и здесь можно было предположить существование древних могил, как продолжения сплошного кладбища, раскопанного по правую сторону шоссе. Вскоре оказалось, что слой земли здесь крайне тонок, могилы очень редки и бедны, в большинстве из них не оказалось никаких предметов. Тогда решено было ограничиться наблюдением за канавами, которые прокладывали для фундаментов каменщики, да несколькими пробными раскопками в разных местах, между

прочим, выше по склону под невысоким обрывом, где можно было подозревать склепы (катакомбы), каковых, однако, не оказалось. Всего обнаружено 7 могил №№ 2818—24.<sup>1)</sup> Из них №№ 2820, 2821, 2824—земляные, на скале; при них, кроме костяка, ничего не найдено. Остальные 4—слабо врезанные в скалу, прямоугольные. № 2818 размером  $0,67 \times 0,28 \times 0,27$  м, без предметов. № 2821 величиною  $1,96 \times 0,40 \times 0,33$  м. Костяк, лежавший головой на юг с руками вдоль туловища, присыпан был мелким камнем и сверху прикрыт необтесанной плитой величиной  $0,95 \times 0,55 \times 0,20$  м. При костяке—два раздавленных одноручных глиняных горшечка формы, обычной для IV века н. эры, один у правого колена, другой—у подошв ног. № 2822 величиной  $0,75 \times 0,30 \times 0,15$  м, с детским костяком, лежавшим головой на север; при нем со стороны головы 1 бронзовая монета (1619),<sup>2)</sup> мелкая, повидимому, древне-христианская,<sup>3)</sup> может быть, попавшая случайно с землей, очень плохой сохранности. 1 бронзовый колокольчик (1621), бронзовый медальон-амулет (1622) и 3 бусы (1620), из них одна халцедоновая кольцевидная  $1 \times 2$  см, другая—из синевато-серой стекловидной массы цилиндрической формы плоенная  $1,5 \times 1$  см, третья—зеленоватой массы почти шарообразная  $0,6 \times 0,8$  см; в ногах—2 раздавленных глиняных горшечка, как в предшествующей могиле. В № 2823, размерами  $2,20 \times 0,55 \times 0,25$  м: скелет головой на юго-восток с руками вдоль туловища; при нем в ногах над левой голенью такой же горшечек (1623), как и в двух предшествующих. В насыпи найдено было 8 монет отчасти плохой сохранности и 6 монет попались при работах каменщиков: из всех них 3—плохо сохранившиеся херсонесские (1630, 34, 35), одна монета—Бур. 77, две—типа Бур. 96, при чем одна из них—с редкой в Херсонесе хорошей зеленой патиной. Одна Амиса (1626), 2 поздне-римских, 2 византийских Романа I и 1—Василия I; остальные определить нельзя.

## II. РАСКОПКИ 1909 ГОДА.

### НЕКРОПОЛЬ ВОЗЛЕ БАШНИ ЗЕНОНА.

20/III—09. *Могила № 1.* Склеп под западной стеной скотного двора; <sup>1)</sup> здесь найдены: медная цепочка (1358), подвеска (1359), 5 колец, из них два сцеплены (1360) и 1 большое кольцо-серьга (1361).

*Могила № 2.* Вырубная могила обнаружена на территории скотного двора. Кости скелета оказались поврежденными. При костяке найдены: 1 железный меч (1362), 1 кувшин (1363) и 2 разбитые лампочки (1364—65).

4/IV—09. При проведении *I траншеи* в насыпи найдены: 4 краснолаковые и буролаковые лампочки (2 с изображением амура (?) и оленя, гонимого собаками; одна лампочка—с розеткой и одна украшена бугорками, 3855—8); найдена еще одна лампочка такой же величины и формы (верх сломан и стерт); кроме того, найдены: обломки серолаковой лампочки с изображением (3859), из серо-бурой глины такой же формы с изображением раковины; краснолаковые черепки: блюда (хорошего красного лака) с штампованной меткой и нацарапанным граффити (3860), плоской чашечки с узором насечками в 4 ряда по краю (3861), части краины сосуда более темного лака, с нацарапанным на дне  $\pi\omega$  (3862); обломки сосудов: темного серо-малинового лака, разбитый горшечек без лака, высотой 9,5 см; костяная шпилька (3865); 1 поливной обломок (желтый)—донышко с рельефным изображением

<sup>1)</sup> № 2817—последняя могила, раскопанная Н. И. Репниковым.

<sup>2)</sup> Номера по описи 1908 года до 1619 происходят из раскопок, производившихся под наблюдением Н. И. Репникова.

<sup>3)</sup> Повидимому, типа Бур. 80.

<sup>4)</sup> Скотный двор Херсонесского монастыря находился к югу от „Зеноновой башни“. В настоящее время на месте скотного двора выстроены „офицерские“ флигеля Севастопольского крепостного гарнизона. К сожалению, в настоящее время местность совершенно недоступна дополнительному расследованию и приходится довольствоваться только имеющимися планами и описаниями. *Ред.*

Описание могил №№ 1 и 2 взято из дела № 67, №№ 3 и до конца описания некрополя на территории скотного двора—взято из дела № 70 архива Херсонесского музея. *Ред.*

орла (3867); 15 бронзовых монет (3868—78);<sup>1)</sup> обломок бронзовой фибулы, рыболовный крючок, обломок пряжки, серебряное колечко, 2 бронзовых обломка (3879—83).

*Могила № 3 (1)*. В этой же I траншее обнаружены: детская могила, в ней найдены два костяка: один обращен головой на запад, другой—на восток. При них найдены: бронзовый футлярчик 1,1 см × 4,5 см (3884); обломки овальной рамки медальончика (?) с одной стороны гладкого, с другой—гофрированного по наружному краю (3885).

13/V—09. В следующей 4 (2) *могиле* обнаружен костяк взрослого человека, обращенный головой на юго-восток. В ногах найден горшок тонкой глины без лака, с одной ручкой (3886).

В *могиле № 5 (3)* оказался детский костяк, лежащий на скале, обращенный головой на восток; на руке найден маленький бронзовый браслет из проволоки, изогнутой в виде зигзага (3887).

13/V—09. В *могиле № 6 (4)* обнаружен костяк взрослого человека, лежащий на скале, обращенный головой на запад. В зубах костяка находилась монета (3888). Здесь же найдены: горшечек с одной ручкой, покрытый слабым черным лаком (3889); одноручный кувшинчик приземистой формы, покрытый слабым красным лаком (3890); обломок куска серы желтого цвета (?) и кусок черной смолы (3891). В насыпи траншеи над могилой найдены: обломки терракотовой маски в плющевом (?) венке (3892); обломок терракотового рога с частью головы быка (?) (3893); фрагмент надписи *Dius* (3894); обломок цилиндрического стеклянного сосуда с рельефным узором в виде сетки (3895); костяная ложечка обломанная (3896); 8 бронзовых монет (3897—901);<sup>2)</sup> бронзовая пряжка, обломки перстня (3902—3); раковина длиной 5 см.

15/V—09. В насыпи найдены: амфорная ручка с клеймом (3907); 10 бронзовых монет, 1 большая игла, наконечник стрелы; обломки фибулы, три бронзовых обломка (3908—17);<sup>3)</sup> костяная шпилька (3918); костяная ручка (?) (3919).

16/V—09. В насыпи *траншеи № IV* в *могиле № 7 (5)* обнаружен скорченный костяк, головой на северо-восток; при нем, в головах, с правой стороны лежала чашка (3904); на правой руке костяка найдены 2 бронзовые браслета (3905—6), руки вытянуты (40—50 см над уровнем скалы). В насыпи траншеи найдены: чашка хорошего красного лака (3920); костяная шпилька с простой пуговкой (3921); 3 бронзовые монеты (3922—3);<sup>4)</sup> лампочка, покрытая красным лаком (лак жидкий), с узором по краю.

19/V—09. В *могиле № 8 (6)* обнаружен костяк младенца, покрытый куском большой амфоры с ручкой (4197).

*Могила № 9 (7)*. В этой могиле обнаружен, с южной стороны, у полукруглой стенки, детский костяк (кости не все на месте): на нижней челюсти находился позвонок, череп в стороне; у черепа с левой стороны найден кувшин простой глины (3924) и краснолаковая (хорошего лака) чашка с двумя ручками (обломанная) (3925). Ногами костяк обращен на северо-восток; он находился немного ниже верхнего уровня каменной стенки; в ногах найден стеклянный разбитый сосуд (3926); здесь же обнаружена детская нижняя челюсть с 10 зубами; 2 железные гвоздя, довольно тонкие, с остатками дерева.

*Могила № 10 (8)*. В могиле обнаружена жженная земля и другие следы горения. Здесь найдены: обломки 4 (может быть, 5) маленьких флакончиков беловатой глины, несколько черепков со следами горения (3927—8); костяная, цилиндрической формы, обгорелая баночка (3922); бронзовая монета<sup>5)</sup> (3930), три янтарные бусы и обломки еще

<sup>1)</sup> 3868—Домциана; 3869—71—поздне-херсонесские; 3872—Constantinus Junior Nob.; 3873—Constantinus I (?); 3874—78—негодные.

<sup>2)</sup> 3897—Хер, Артемида с ланью—1; 3898—Хер Ελευθ—1; 3899—Хер Ελευθ—2; 3900—Хер—2; 3901—негодные—2.

<sup>3)</sup> 3908—Φαλαγορις; 3909—Amisus; 3910—Хер (с Никою); 3911—Хер (с Асклепием и Гигиеей); 3912—римская SC; 3913—14—негодные античные, 5 шт.

<sup>4)</sup> 3922—Хер, 1 шт.; 3923—негодные, 2 шт.

<sup>5)</sup> Хер (с Никою).

2—3 (3931); обломки тонкой бронзовой пластинки, небольшой величины. В насыпи найдены: разбитая амфора с длинным узким горлом (3932); 2 краснолаковые лампочки с изображениями (3933—4); серолаковая лампочка с розеткой (?) (3935); край блюда, покрытого красным хорошим лаком (3936); пряслице черной глины (3937); бронзовая пряжка и части бронзовой фибулы (3938—39); 3 монеты негодные (3940—41) и костяная целая игла (3942).

В склепе № 11 (9) с правой стороны найдены: стеклянный бальзамарий (3997); бронзовая сережка (3998); обломок бронзовой тонкой, узкой пластинки; часть сандалии.

20/V—09. Склеп № 12 (19). Пол покрыт ровно убитой землей на 32 см. Среди него под ногами верхнего скелета обнаружены части черепа, немного камней, горло амфоры. Вдоль задней стенки, на полу, лежали поперек два костяка рядом, головами на запад; у ног одного найден кусок кожи (сандалия). На левой (восточной) полке находились два костяка, головами на юг (от входа); один вытянут, руки вдоль туловища; у ног лежали 2 сандалии (3943): одна с кружком внутри у пятки. 2 костяк помещался головой ниже (ближе к входу), позвоночник и ноги согнуты, левая рука откинута, при нем найдена одна сандалия (3944). На правой полке (вырубной) найдены 2 сандалии женские, непарные (3945) и небольшая часть мужской (?); здесь же найдено бронзовое колечко от сандалии (3946); комок золотых нитей (3947); одна широкая нить (3948); разбитая лампочка буролаковая (3949). На задней полке лежали рядом три костяка головами на север, у среднего из них найдены сандалии (может быть, № 3945?), в ногах лежало пустое яйцо (меньше куриного).

21/V—09. В склепе № 13 (20) обнаружено 3 лежанки. На полу оказалось чисто, только оченьнемного земли перед входом. На первой (западной) полке лежали два костяка, обращенные головами на юг; у переднего костяка череп лежал отдельно, остальные кости сильно истлели, руки костяка вытянуты вдоль туловища; в ногах отдельной разбросанной кучкой лежали кусочки угля и сажи, на руке костяка найдено маленькое бронзовое колечко (3950). На задней полке находились 2 костяка, обращенные головами на запад, с вытянутыми вдоль туловища руками; у левого бедра переднего костяка лежали две пряжки (3951); выше, между грудью и рукой, лежал медный обломок пряжки, между пальцами левой руки костяка находилась стеклянная слезница (3952). На восточной полке находились, повидимому, два костяка, тесно положенные к задней стенке; у переднего костяка найдены остатки сандалий (3953)—оба покрыты остатками материи с многочисленными личинками червяков; в головах отдельно лежало куриное яйцо (разбито упавшими камнями); у переднего края полки в ногах костяков обнаружены остатки угля; на боковой стенке у переднего края, в ногах и головах в высоту около 10—20 см заметна копать.

23/V—09. В склепе № 14 (21) найдены: горшечек без лака, серой шероховатой глины (3955); разбитая лампочка без лака, серая, с изображением вазы (3956); стеклянный бальзамарий (3954); небольшое бронзовое колечко, а также кусок сандалии. В насыпи склепа найдены: 3 краснолаковые лампочки, одна с изображением Мэна (3986—88); <sup>1)</sup> обломок краснолакового цилиндрического сосуда с углубленным орнаментом (3989); 2 костяные иглы в обломках (одна с узорным наконечником) (3990—91); бронзовая узорная пряжка с изображением креста (3992); обломок гвоздя (3993) и 6 монет (3994—96). <sup>2)</sup> Далее в этом же склепе найдены: направо от входа—глиняный горшечек, покрытый слабым красным лаком (3958), и обломок небольшой лампочки; горшечек с белыми узорами, разбитый (3959); там же найдены: горшечек, покрытый слабым желто-красным лаком (3960); такой же горшечек, но разбитый (3961); обломок краснолакового блюда с рельефным изображением человеческой фигуры в плаще (3962); лампочка из белой глины с изображением гладиаторов (3963); <sup>3)</sup> лампочка с рубчиками (3964); такая же—с ручкой сбоку (3965); железный гвоздь, длиною около 10 см; другой короткий гвоздь—с остатками дерева,—несомненные следы гроба. На полу лежали: бронзовый браслет,

<sup>1)</sup> См. рис. 1, 2.

<sup>2)</sup> 3994—поздне-римская; 3995—Anastasius; 3996—негодные, 4 шт.

<sup>3)</sup> См. рис. 1, 1.

маленький цилиндрический футляр-ладонка для заклиний; целая фибула (бронз.), обломок пряжки, запонка-пряжка (3966—70); 1 золотая индикация (3974); бусы (3975—8); костяная палочка (3979) и 5 монет (3971—3).<sup>1)</sup>

30/V—09. В IV траншее обнаружено горение в виде следов костра. Здесь же найдены: костяной узорный стиль (?) (3980); узорный кружок (3981); обломок тонкой костяшки (3982); 5 костяных шпилек (3983); глиняное прясло (?) (3984) и обломок толстого стеклянного сосуда сине-белого стекла (3985).

12/VI—09. Могила № 15 (23) (траншея II) оказалась женой—находится на глубине 1,94 м; в ней найдены: разбитый кувшин, покрытый слабым красным лаком (3999); разбитый кувшин, едва покрытый слабым черным лаком (4000); лампочка, покрытая слабым черным лаком, без изображения (4001); разбитый кувшин с узким горлом, весь почерневший (4002); черепок обгорелой чашечки; небольшой сосуд (4003); бронзовые полоски со сквозным узором (украшения пояса); бронзовая монета (4006);<sup>2)</sup> 2 железных гвоздя; сплав железных гвоздиков (от сандалий?)—6 кусков (4007); обломок стеклянного синего браслета (4008). В насыпи найдены: лампочка с изображением Гелиоса (4009); 4 амфорные ручки с клеймом (4010—13); золотая пластинка со смятым изображением (4014); 2 бронзовые гвоздя; часть фибулы; крючок рыболовный, три обломка (4015—17); 24 бронзовых монеты (4018—30);<sup>3)</sup> одна стеклянная сине-зеленая цилиндрическая буса (4031).

15/VI—09. Могила № 16 (29), тоже женой, оказалась на глубине 1,30 м; в ней найдены: бронзовое круглое сломанное зеркало небольших размеров; многогранный перстень; обломок перстня с резным камнем (фигура женщины вправо); 2 крючка на пластинках (4032—35); бронзовая монета (4037);<sup>4)</sup> железные гвозди 8,5 см длины, головка 2 см диаметром (4036). Около женой могилы найдены: глиняный кувшин (4038); обломки частью обгорелого кувшина; одноручный обгорелый сосуд (4039); лампочка с рубчиками (4040); горло стеклянного бальзамария, сплюснутое от огня (4041), и маленький железный гвоздик.

III траншея. Могила № 17 (30) находилась на скале, в ней найдены: 3 железных гвоздя с остатками дерева (4042); остатки 2 сандалий, мужской и женской (4043), и черепки сосуда (4044).

Могила № 18 (31) также оказалась женой, на глубине 1,70 м; в ней найдены: бронзовый перстень (4045); бронзовые колечки с длинными подвесками (серьги) (4046), обломки колец с утолщением и костяной кружок с дырочкой (4047).

На глубине 1,57 м обнаружилась могила № 19 (32) со жженым прахом, найдены: нижняя часть кувшина, малой урны (4048); обожженный сосудик (4039); большая бронзовая монета (4049).<sup>5)</sup> В насыпи найдены: 3 лампочки с рубчиками: на дне у двух небрежно вдавлена звездочка с 12 лучами (4050), а у третьей—с 9 лучами; далее, лампочка с рубчиками и узором у носика, со вдавленной звездочкой на дне (4051); обломок края ручки краснолакового блюда с рельефным узором (4052); 16 бронзовых монет (4053—60).<sup>6)</sup>

<sup>1)</sup> 3971—Хер Еλευθ (плохой чеканки); 3972—Пантикапей; 3973—негодные, 3 шт.

<sup>2)</sup> Античная Diis.

<sup>3)</sup> 4018—Хер iγopεiv (?), очень плохой сохранности; 4019—Хер (?); 4020—Хер (поздняя?); 4021—Хер Еλευθ; 4022—поздне-римская; 4023—Василий I; 4024—4030—негодные, 15 экз.

<sup>4)</sup> Античная, неизвестная.

<sup>5)</sup> Hadrianus.

<sup>6)</sup> 4053—поздне-херс.; 4054—херс.; 4055—Maximianus; 4056—Василий I; 4057—60—негодные, 8 шт.



Рис. 1. Глиняные светильники: 1—из могилы № 14 (3963) с изображением гладиатора; 2—из могилы № 14 (3986).

16/VI—09. В насыпи (*IV траншея*) найдены: краснолаковая лампочка с испорченным совершенно неразборчивым рельефным изображением; сероватая лампочка с рубчиками, обычного типа; бронзовый перстень (4063); другие обломки (4064) и 1 монета (4061).<sup>1)</sup>

*Могила № 20 (33 у Николая Федорова № XLIV), траншея IV*, в ней найдены: горло большой амфоры с двумя ручками (4198) и с детским костяком.

17/VI—09. *Траншея IV. Погребение 21 (34)*, на глубине 1,54 м; костяк обнаружен головой на восток. При нем найдены: бронзовая серьга (4064) и обломок другой серьги (кусочек проволоки с петелькой) или проволоки от бус, бронзовая монетка, совсем перержавевшая (4065); обломок бронзовой проволоки; железный сломанный и изогнутый гвоздь; 6 круглых белых стеклянных бус, соединенных попарно (4066); обломок еще одной такого же белого стекла; 1 буса в виде округленной четырехгранной призмы; 2 обломка зерновидных бус; одна маленькая шаровидная; 2 бусы более крупных зерновидных; 1 буса длинная шестигранная (4067—70); одна плоская буса кружком, а также янтарная подвеска (4071—72).

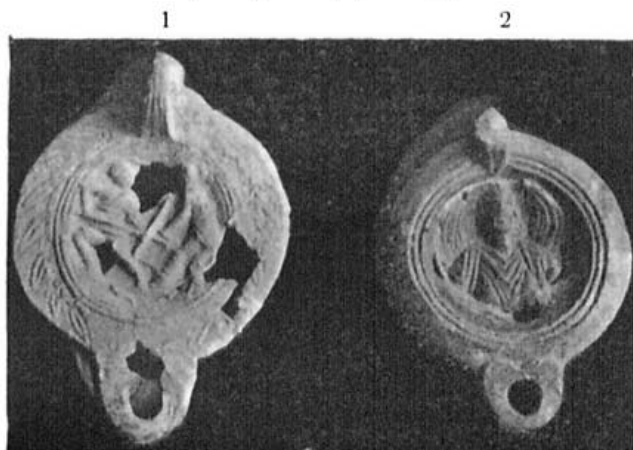
*Погребение 22 (35)*, на глубине 2,04 м. В нем найдено много черепков битой и обгорелой глиняной посуды; 2 чашки (4073); кувшин (4074); другой кувшин (4075); 2 горшечка; доньшко амфоры; ручка стеклянного сосуда (4076); железный кружок (4077); 2 небольших железных гвоздя (около 10 см) и 2 обломка, спекшиеся мелкие гвозди (4078); бронзовый обломок и бронзовая монета (4079).<sup>2)</sup>

*Могила № 23 (36)*. Детская могила, обнаруженная на глубине 1,65 м (*траншея IV*); в ней найдена монета (4080).

В могилах № 24—25 (37—38) никаких находок не обнаружено.

*Могила № 26 (36)*. На глубине 1,80 м обнаружилась вырубная в скале детская могила № 26, в ней найдены: 5 железных гвоздей с остатками дерева, хорошо сохранившиеся, 4 взято (4081); бронзовая монета (4082);<sup>3)</sup> бронзовый обломок (4083); серебряное колечко с ушком от медальончика (4084); лампочка с изображением Эроты (4085).

*II продольная траншея. Могила № 27 (40)* обнаружена против западного угла дома. Общие размеры могилы равны 1,50 × 0,60 × 0,70 м, выруб в скале—0,45, остальное обложено камнями, между которыми находились обломки надгробной плиты. Могила находится в расстоянии 1,60 м от дома, на глубине 2,10 м от уровня цоколя дома. Могила перекрыта плитами; но так как юго-западная стена скосилась внутрь, то плиты лежат косо. На дне помещался костяк подростка, обращенный головой на северо-запад. В ногах костяка найдены 2 кувшина, покрытые слабым красным лаком (4086—7), и 3-й сосуд. В зубах костяка находилась монета, от которой передние зубы костяка позеленели. В насыпи найдены: маленькая бронзовая монета (4089<sup>4)</sup>) и 2 золотые серьги (4090).

*Могила № 28 (41)* детская; на глубине 1,58 м. В ней найдены 2 сосуда неодинаковой величины (4091—92).

19/VI—09. *Траншея VI. Могила № 29 (44)*, на глубине 1,20 м. В ней обнаружены: жженные кости, обломки обгорелых сосудов; 2 кувшина и большой сосуд; обломки 2 железных ножей (4093); железный обгорелый предмет (4094); бронзовая кнопка большой величины (4095); 4 такие же поменьше (4096); бронзовая накладка с заклепками (4097); бронзовый язычок (4098); бронзовая тонкая бляшка, плотно обнимающая коленную чашку покойника (4099); бронзовый обломок фибулы, маленькое колечко, шляпка гвоздя (4100); мелкие обломки и маленькое колечко.

*Траншея VI. Могила № 30 (44)*. В насыпи найдены: терракотовая женская головка (4102); 3 амфорные ручки с клеймами (4103—5);<sup>5)</sup> кусок тускло-чернолакового канфара

<sup>1)</sup> 4061 — Χερ Ελεϋθ.

<sup>2)</sup> Anton. Pius.

<sup>3)</sup> Anton. Pius.

<sup>4)</sup> Античная (?).

<sup>5)</sup> 4103—Μα/α; 4104—Θαλλοπα/Νυομονοτσα; 4105—ις/λς.

с каннелюрами; один маленький астрагал, высотой 2,8 см; 11 бронзовых монет; <sup>1)</sup> обломок бронзовой ручки (4106—12).

*Склеп № 31—32 (46—47).* Обнаружены остатки усыпальницы (№ 31), в середине пола открыт люк, из которого ведут два входа в склепы: в юго-западный—№ 31 (46) и северный—№ 32 (47).

В склепе № 31 находится 10 лежанок. На полу в отдаленном, левом (от входа) углу лежали 2 сильно истлевшие костяка; у левой передней нижней лежанки оказались сброшенные кости, здесь же против входа на полу найдены: 6 железных гвоздей с остатками деревянных досок в 6,5—7,8 см длины и комок золотых нитей (4114), несомненно,—остатки гроба и парчи.

Справа от входа лежал один костяк, а у стены были сброшенные кости другого покойника. Часть черепа оказалась в ногах у первого; здесь же лежал кусок кипарисовой доски, повидимому, от гроба. На полу склепа был слой земли, толщиной до 2 вершков. В земле, у крайней стены, обнаружены кости и два обломка глиняной лампочки (4113).

На левой передней лежанке лежали 4 костяка рядом.

На левой задней лежанке покоились 4 костяка.

На правой передней лежанке помещались 3 (?) костяка, при чем два снизу, а третий сверху, так что позвонки их рядом; руки верхнего скрещены на тазу.

На правой задней полке (8-й) найдены 2 бронзовые колечка (один перстенок (?) (4115).

Нижние лежанки, как мелкие и короткие, оказались пустыми, и только на правой задней лежанке лежала часть праха костяка, находившегося рядом на полу, и доски, а на задней лежанке лежали 2 костяка рядом, головами вправо.

На задней верхней полке, очень широкой, помещались 5—6 костяков рядом, головами направо; на некоторых костяках заметны следы материи.

В засыпи найден обломок стеклянной лампадки (4116).

*Северный склеп № 32 (47).* В склепе имеются внизу и вверху лежанки, всего шесть. Костяки, лежащие на них, обращены головами ко входу. На полу, налево от входа, один костяк помещался в гробу, сколоченном из трех продольных досок и куска 4-й доски; рядом с ней находилась упавшая сверху половина черепа.

Направо от входа лежал один костяк, покрытый доской, упавшей сверху, на ней деревянный гребень (4117).

На левой нижней лежанке находились разбросанные кости.

На левой верхней лежанке обнаружены 2—3 костяка, тазовые кости которых покрыты остатками материи; хорошо различаются крупноклетчатые полотняные и серые банты, идущие от плеч до таза (4120).

На правой нижней лежанке помещались 2 (?) костяка, один на другом, нижний костяк обращен головой от входа.

На правой верхней лежанке один костяк лежал в гробу, от которого сохранились тут же 3 доски, 4 упала. Один костяк внизу (?) представляет сплошную массу густого коричневого (ткань) и белого (кости) цвета, так что отдельные кости едва различаются. Костяк лежал, повидимому, на других костяках.

На задней нижней лежанке чисто. На лежанке над нею лежали 3—4 костяка, повидимому, 2 внизу и 2 вверху, так что кости нижних и верхних костяков почти совпадают. Здесь найдены 3 железных гвоздя (4119).

У костяка, лежащего на полу налево от входа, на правой голени (по всей длине ее) обнаружены остатки тонкой кожи (?), поверх которой сохранились остатки материи, на левой голени, подложенной под правую (и под костью правой голени) обнаружены такие же остатки, они идут немного выше колен.

На тазу и отчасти на краю левой (от покойника) доски сохранились остатки материи.

На заднем конце левой доски найдены части сандалий (4121); маленький стеклянный бальзамарий (4122); 2 железных небольших гвоздя с остатками досок (4123).

<sup>1)</sup> 4106—поздне-римская; 4107—Justinianus; 4108—11—негодные.



30/VI—09. *Траншея X*. В могиле № 33 (48) обнаружены сожженные прахи на глубине 1,10 м. В ней найдены: железная пластинка, которая была к чему-то прибита небольшими гвоздями, 4 куса (4125); железный большой гвоздь и 3 слипшиеся (4126); бронзовый маленький гвоздь, обгорелая лампочка с выбитым изображением, а на обратной стороне Г (4128). В насыпи найдены: мраморная маленькая статуэтка (уродливая) сидящего и спящего ребенка (4129).<sup>1)</sup>

7/VII—09. *Траншея XI*. В могиле № 34 (50) на глубине 2 м обнаружен костяк, головой на юго-запад, при нем найдены 3 железные гвоздя с остатками дерева; небольшой сосудик (4130); в нем (?) белый небольшой кусок пористого камня (к 4130).

В насыпи (траншея XI) найдены: 3 амфорные ручки с клеймами (4131—3);<sup>2)</sup> краснолаковая лампочка с изображением Медузы (4134); три обломка костяных иголок-булавок (4137); глиняная крышка (4138); 33 бронзовых монеты (4139—59);<sup>3)</sup> 2 бронзовых обломка (4160); одна свинцовая печать (4161), Leo et Alexander (Орешн., 30).

В могиле № 35 (51) на глубине 1,60 м от скалы обнаружен костяк, при нем найдены 2 железные кольца (4162).

На глубине 1,65 м обнаружилась могила № 36 (52); длина 1,25 м, глубина выруба 0,30 м; в ней найдены: 2 железных небольших гвоздя, 2 малых, 1 кривой (4163) и тонкая бронзовая пластинка.

8/VII—09. *Траншея XII*. В насыпи найдены: 4 лампочки—одна краснолаковая с рубчиками (4164); 3 без лака, но также с рубчиками (4165—4166); у последней лампочки № 4166 на ручке было положено кольцо, а внутри находилась бронзовая монета (4167).<sup>4)</sup> Далее, в могиле оказались: 2 обломка краснолакового блюда с узором (4168); малый кувшинчик с двумя ручками (4163) и костяная игла без ушка (4170).

9/VII—09. *Траншея XII*. В могиле № 37 (53), найденной на глубине 1,70 м, обнаружены: большая глиняная чаша, покрытая слабым красным лаком (4171); маленький краснолаковый кувшинчик (4172); монета (4173<sup>5)</sup>) и 5 железных гвоздей с остатками дерева (4174).

*Траншея XII*. В могиле № 38 (54), обнаруженной на глубине 1,95 м и имеющей длину 1,60 м, обнаружен костяк, обращенный головой на северо-восток, его руки вытянуты вдоль туловища; в ногах костяка найдены: кувшин, покрытый слабым красным лаком (4175), с двумя ручками, и небольшой сосуд (4176).

9/VII—09. На глубине 1,40 м открыли могилу № 39 (55), имеющую в длину 1,80 м, ширину 0,70 м, высоту 0,21 м. В могиле обнаружены жженные кости и вместе с ними найдены обломки: лампочки с рубчиками (4177); краснолакового продолговатого блюда (4181); кувшина-энохи с одной ручкой (4179); совсем потускневшего сосудика (4180); обломок ручки кувшина (как 4179); бронзовое зеркало (4182); бронзовая (серебряная?) игла с копушкой на серебряной цепочке (4183); бронзовый гвоздь (4184); бронзовая монета (4185<sup>6)</sup>) и золотая серьга (4186).

В насыпи найдены: краснолаковое доньшко с нацарапанным *Κορίβος* (4187); край краснолакового сосуда с нацарапанным *Καιχλο* (4188); серая лампочка с рубчиками (4189); сосуд (4194); 6 монет и 1 стрела (4190—3).<sup>7)</sup>

*Траншея XII*. Могила № 40 (56) найдена на глубине 1,50 м. Ее длина 1,40 м, ширина—0,50 м, выруб—0,40 м. Костяк обращен головой на северо-восток, руки вытянуты вдоль туловища. В ногах костяка найден сосудик (4195), а в зубах костяка находилась

<sup>1)</sup> См. рис. 3, 2.

<sup>2)</sup> 4131—вверху буквы сохранились частично, внизу: *ἀστο* ..; 4132—*ρχαυ/ἀστον*; 4133—вверху буквы почти не сохранились, внизу: *Σ/ἀστύνομου*.

<sup>3)</sup> 4139—*Χερ* (поздн.?). 4140—Bosporus; 4141—Bosporus (?); 4142—Amisus; 4143—48—поздне-римские; 4149—Anastasius; 4150—51, Leo; 4152—Василий I; 4153—60—неопред. (негодные ?).

<sup>4)</sup> *Χερ* *Ἐλευθ*. Asclep., Hygieia.

) Anton. Pius.

<sup>6)</sup> Римская (?).

<sup>7)</sup> 4190—*Χερ* (Asclep.)—1; 4191—DN LEO—1; 4192—негодные, 4 шт.

монета (4196); <sup>1)</sup> при нем же найдены: 4 железных гвоздя (3 целые, длиной 6,5—7,5 см) со следами досок гробов.

В могиле № 41 (57), найденной на глубине 1,70 м, длиной 0,50, шириной 0,30, выруб 0,10 м, обнаружен детский костяк, обращенный головой на юго-восток; костяк покрыт куском амфоры.

Могила № 42 (58) найдена на глубине 1,70 м. Ее длина 1,40 м, ширина—0,64 м, углублена в скале на 0,40 м. Костяк обращен головой на юго-восток, руки вытянуты вдоль туловища. В ногах костяка находилась чашка красной глины, а на поясе найдена одна монета.

10/VII—09. Могила № 43 (59) обнаружена на глубине 1,80 см. Ее длина 2,10 м, ширина 0,50 м, выруб—0,40 м. В ней обнаружен костяк, обращенный головой на юго-восток, руки вытянуты вдоль туловища; в руке костяка найдена одна монета <sup>2)</sup> (4199).

10/VII—09. Могила № 44 (60) найдена на глубине 1,70 м. Ее длина—1,20 м, ширина—0,62 м, выруб—0,25 м. В ней обнаружено детское погребение. Костяк обращен головой на северо-восток. При нем найдены: 2 железных гвоздя, длиной 5,5 см и 6 см, со следами досок; 2 бронзовые бусы (4200); бронзовая монета (4201); <sup>3)</sup> буса из серой пасты (4202); костяное толстое кольцо, позеленевшее (4203).

11/VII—09. Могила № 45 (61) найдена на глубине 1,70 м. Ее длина 1,90 м. Костяк обращен головой на северо-восток, левая рука на тазу (?), правая рука вытянута вдоль туловища. В ногах костяка найден серо-красный кувшин (4204).

Могила № 46 (62) найдена на глубине 1 м, при длине 0,80 м и ширине 0,40 м, от скалы 0,30 м,—детское погребение. Костяк обращен головой на северо-восток.

13/VII—09. Траншея XIII. В могиле № 47 (63) обнаружены жженные кости, направление могилы с юго-запада на северо-восток, глубина залегания от поверхности земли 1,55 м. В ней найдены: черно-бурая (от огня) лампочка с изображением раковины (4205); обломок стеклянного балзамария (4206).

Траншея IV. В засыпи найдены: краснолаковая лампочка с изображением совы (4207); краснолаковая лампочка с отбитым изображением; буролоковая лампочка; такая же лампочка с рубчиками и с линейной розеткой на дне; глиняный кувшинчик грубой работы, обе ручки отломаны (4220); 3 костяные иглы (4208) без ушков и обломок (4209); 2 иглы с ушками (4210); 10 монет бронзовых (4211—16); <sup>4)</sup> бронзовая массивная игла с плоским утолщением (4217); 2 обломка иглы для сетей; обломок бронзового стержня; бронзовый кружок на такой же оси (4218) и обломок бронзовой ручки (4219).

В могиле № 48 (64), на глубине 0,70 м, длиной 1,90 м, шириной 0,70 м, выруб—0,12 м, обнаружены одни жженные кости.

14/VII—09. Траншея XIV. Могила № 49 (65) найдена на глубине 1,20 м. Ее длина—2 м, ширина—0,50 м, глубина выруба—0,40 м. Костяк обращен головой на северо-восток, руки вытянуты вдоль туловища. На дне могилы найдена монета (4221). <sup>5)</sup>

Могила № 50 (66) обнаружена на глубине 1 м. Ее длина—1,90 м, ширина—0,40 м, глубина выруба—0,25 м. Костяк обращен головой на северо-восток; руки вытянуты вдоль туловища.

Могила № 51 (67) обнаружена на глубине 1 м. Ее длина—1,80 м, ширина—0,45 м, глубина выруба—0,10 м. Костяк обращен головой на северо-восток, руки вытянуты вдоль туловища.

Могила № 52 (68) вырублена в скале и обнаружена на глубине 1,25 м. Ее размеры 2 × 0,60 × 0,30 м. В ней ничего не оказалось.

<sup>1)</sup> М. Авг. (?)

<sup>2)</sup> Римская, плохой сохранности.

<sup>3)</sup> Поздне-херсонесская.

<sup>4)</sup> 4211—Хер (поздн., плох. сохр.); 4212—Синоп (?); 4213—римск. императ. (?); 4214—Constantinus; 4215—Василий I; 4216—негодные, 3 экз.

<sup>5)</sup> Негодная.

16/VII—09. *Траншея XV. Могила № 53 (69)* обнаружена на глубине 1,10 м. Ее длина—1,80 м, ширина—0,85 м, глубина выруба—0,25 м. Костяк обращен головой на юго-восток, руки вытянуты вдоль туловища. При костяке найдены: 2 монеты и остатки 3 (4222—3);<sup>1)</sup> бронзовое кольцо; обломок бронзовой проволоки.

*Могила № 54 (70)*—детская—найдена на глубине 1 м. Ее длина—1,35 м, ширина—0,89 м, глубина выруба—0,24 м. Костяк обращен головой на северо-восток, предметов при нем нет.

22/VII—09. *Траншея XVI.* В засыпи найдены: дно краснолаковой чашки с тисненым знаком, в виде листочка, на обратной стороне нацарапано  $\Sigma$  (M?) (4224); ручка амфоры с клеймом  $\Lambda\pi\omega\lambda/\acute{\alpha}\tau\tau\upsilon$  (4225), ручка костяная узорная (4226); 15 монет (4227—35);<sup>2)</sup> часть бронзового перстня со стеклышком; часть бронзовой фибулы; рыболовный крючок; обломки конусовидного бубенчика, продырявленный кружок (4236—37).

*Траншея XV.* Северный конец траншеи; при скале в засыпи найдены: обломки трех краснолаковых блюд разной величины, один покрыт хорошим красным лаком (4238); бронзовая монета (4239) негодная. В нижней части засыпи XIX траншеи найдены 4 бронзовые монеты (4240—41);<sup>3)</sup> 3 бронзовые стрелки (4242); халцедоновая шаровидная буса (4246); горло бронзового сосуда (4243); 2 амфорные ручки с клеймами (4244—45).<sup>4)</sup> Там же в засыпи по скале найдены: 3 амфорные ручки с надписью (4247—9);<sup>5)</sup> обломки чернолаковой тарелочки с белыми накладными узорами (4250); бронзовое кольцо с двумя утолщенными концами и бронзовая монета негодная (4251—52).

28/VII—09. *Могила № 55 (71)* обнаружена на глубине 1,60 м. Ее длина—1,95 м, ширина—10,80 м, выруб—0,60 м, обложена 10 черепицами. В ней обнаружены 2 костяка, обращенные головой на юго-восток, у верхнего костяка руки сложены на тазу; у нижнего костяка правая рука покоилась на груди, левая—вдоль туловища: в левой руке найдена монета (4253);<sup>6)</sup> с левой стороны находилось тускло-чернолаковое блюдо с слабо оттиснутой тисненой розеткой и нацарапанным на обратной стороне  $M\eta$  (4254). Здесь же найдены: 2 бронзовые большие гвоздя (4255); обломки бронзовой фибулы (или 2 ?); маленькое колечко (4256); обломки железного стригила; 2 железных гвоздика и часть железного перстня (4257).

29/VII—09. *Могила № 56 (72)* обнаружена на глубине 1,85 м. Ее длина—2,10 м, ширина—0,80 м, глубина выруба—0,28 м. Могила сложена из черепиц и находится к югу от предыдущей № 71, параллельно ей в головах находится 1 плита; с правой (северной) стороны находились 4 черепицы, с южной стороны—только обломки нижних 4 черепиц. Более чем на половину глубины могила завалена камнями; в головах—1 большой камень, между другими—1 надгробный, . . . . обломки амфор и краснолаковых сосудов.

В могиле № 56 обнаружены 2 костяка. Под пробитым черепом верхнего костяка лежали камни, а под ними второй череп, также пробитый, лежавший несколько к левой стороне могилы. Весь нижний скелет завален мелким камнем и на нем лежит верхний скелет. У верхнего костяка правая рука на груди; левая вытянута вдоль туловища; у нижнего скелета обе руки вытянуты вдоль туловища. С правой стороны, у ног, плотно прислонена к краю могилы, у самых пальцев вытянутой правой руки, чернолаковая тарелка (тусклого лака) с нацарапанным  $M\eta$  (4258); у левой груди находилась буса. На пальце вытянутой руки было железное кольцо (4264); рядом—медная монета (4259),<sup>7)</sup> повидимому, бывшая в левой руке; над левым плечом лежал лекиф серой глины (4261); в ногах, с левой же стороны, также находился флакон (4262); чернолаковая с белой гирляндой пиксида (4263); обломок железного ножа (4265) и мелкие стеклянные бусы (4266).

1) 4222—херс. и 4223—Херс. Ел. (от фибулы).

2) 4227—Constant. Nobilis; 4228—Const. I; 4229—херс. (?); 4233—Ольвия; 4234—35—негодны.

3) 4240—Херс. Ел.; 4241—негодн.

4) 4245— $\Lambda\sigma\tau\upsilon\sigma\mu/\alpha\iota\varsigma$   $\Gamma\upsilon\sigma\upsilon/\tau\upsilon\mu$ .

5) 4247— $\Xi\alpha\lambda\theta\omicron$ ; 4248— $\Xi\alpha\lambda\theta\omicron$ , продолжение их, а также клеймо на ручке № 4249 не сохранились полностью.

6) Херс.

7) Античная, очень плохой сохранности.

Могила №№ 57 и 58 (73 и 74) заключали в себе только урны.

Могила №№ 59 и 60 (75 и 76). Под шоссе, к югу от 2 черепичных могил и 2 урн, обнаружено четырехугольное основание с тесаной обкладкой, в один камень. Южная сторона этой обкладки разобрана. В этом каменном основании находятся два помещения, в каждом из них найдено по одной урне. Размеры от поверхности склепа до нижнего края плиты 0,50 м, до верхнего края—0,64 м. Ширина плиты—0,30—0,35 м. Два помещения для урн, шириною 0,40—0,45 м, длиною: северное—0,57 м.

Найдены остатки урн. В могиле найден обломок профилированного камня.

В середине первого северного пространства помещалась урна (59); верхняя часть ее приходилась в уровень с верхним краем плит, а потому еще в древности была отбита; эта урна кругом обложена мелкими камнями.

В пространстве, примыкающем к южной разломанной стороне, стояла стоймя плита; урна помещалась в юго-восточном углу, сильно фрагментирована, только нижняя половина урны была, повидимому, нетронута; наверху разбросаны обожженные кости. В урне находилось много земли и пепла, мало костей и, кроме того, наконечник стрелы. В первой урне (75) находилось некоторое количество костей и никаких предметов.

Могила № 61 (77) обнаружена на глубине 1,60 м. Ее длина—1,75 м, ширина—0,40 м. Левая рука костяка помещалась на груди, правая вытянута вдоль туловища. В левой руке (на груди) находилась монета (4267) негодная; в ногах костяка находился сосуд с узким носиком и ситечком из четырех дырочек наверху, несомненно,—детский рожок (4268).

В засыпи XIX траншеи найдены: 6 амфорных ручек с клеймами (4269—74); 1) красно-лаковая лампочка с изображением бегущей влево собаки (?) (4275); обломок большой красно-лаковой лампочки с изображением верхней части головы (4276); бронзовая монета и обломок монеты, колечко бронзовое (4277—8); костяное шило (4279).

При постройке, в районе пролегания кабеля, отхожего места у офицерских флигелей проломан склеп № 62 (А).

В конце скотного двора, в западной стороне пробит склеп № 62. Вход в него с северной стороны заделан и земли нет. Склеп имеет с каждой стороны по лежанке, на которых покоилось по скелету. Кроме того, два скелета находились на полу. Костяк на полу совсем истлел, при нем найдены: гвоздь с остатками дерева и почти развалившаяся монета.

У следующего костяка, лежавшего на полу, ноги скрещены, руки вытянуты вдоль туловища, у левого бедра найдена медная пряжка (4280) с выпуклыми кнопками.

При костяке, лежавшем на лежанке, найдены: три бронзовые пряжки разной величины (4281—3); 3 железных гвоздя (4284). У следующего костяка, лежавшего рядом с предьидущим, был деформирован череп; при нем найдены: бронзовая большая пряжка (4285); бронзовый тонкий перстень (4268) и железная большая пряжка (4287).

Последним был детский костяк, череп у которого также был деформированный; при нем найдены 3 железных пряжки (4288—89).

Кроме того, под памятником с двумя урнами, описанным под №№ 57 и 58, найдено много черепков амфор и простой посуды, ножка чернолакового канфара, тусклого лака, а также обломки тарелок и других сосудов.

В могиле № 63 (80), обнаруженной на глубине 0,90 м, при длине 1,35, ширине 0,88 и при глубине выруба 0,12 м, найден только жженный прах. Среди костей обнаружена монета (4290). 2)

Могила № 64 (79) найдена на глубине 0,80 м. Ее длина—1,30 м и ширина—0,45 м. Костяк обращен головой на северо-восток; правая рука покоится на груди, левая—на тазовых костях.

Могила № 65 (78) обнаружена на глубине 1,75 м. Ее длина—2 м, ширина—0,50 м. Голова костяка обращена на северо-запад. Руки вытянуты вдоль туловища.

1) 4269— $\Delta\alpha\mu\omicron\tau$ ; 4270— $\Gamma\iota\theta\epsilon\omicron\upsilon/\tau\upsilon\theta\omicron$ ; 4271— $\text{Α}\lambda\lambda\iota\varsigma\ \epsilon\iota/\acute{\alpha}\sigma\tau\upsilon\nu\omicron\mu\omicron\upsilon/\dots\kappa\iota\omicron\upsilon$ ; 4272— $\text{Ν}\alpha\nu\omega\nu$ ; 4273— $\text{Ν}\omicron/\nu\omicron\mu\omicron\upsilon$ .

2)  $\text{X}\epsilon\rho$  (поздн.).

В могиле № 66 (81) в XX траншее обнаружено детское погребение на глубине 0,85 м. Размер могилы 0,40 × 0,34 м. Костяк обращен головой на юго-запад. Руки вытянуты вдоль туловища.

В могиле № 67 (82) также обнаружено детское погребение на глубине 1,20 м. Размер могилы 1,10 × 0,35 м. Череп костяка обращен на юго-запад. Руки вытянуты вдоль туловища.

В XXI траншее обнаружена могила № 68 (83) на глубине 0,70 м. Ее размеры 1 × 0,40 м. Здесь обнаружены жженные кости. В могиле найдены: обгорелый сосуд (4291); 2 обломка бронзовой узорной пряжки (4293); ручка бронзовой ложечки (или лопаточки?) (4293); бронзовая трубка, закрытая с одного конца (4294).

Могила № 69 (84). Могила обнаружена на глубине 0,60 м. Ее размеры 1,27 × 0,80 м. В ней найден жженный прах.

Могила № 70 (85). Могила на глубине 0,80 м. Ее размеры 1,60 × 0,40 м. Костяк обращен головой на северо-восток. Руки вытянуты вдоль туловища.

Могила № 71 (86). Могила обнаружена на глубине 1 м. Ее размеры 1,50 × 0,45 м. Костяк лежал на скале, головой на северо-восток. Руки — на тазовых костях.

В засыпи траншеи найдены: 11 бронзовых монет,<sup>1)</sup> 2 кольца (4295—4303), 2 костяные иглы без ушков, 1 с копоушкой, 1 с обломанным верхним концом; обломок с узорным концом в виде пальметки (4304—6); 2 ручки амфорные с клеймом (4307—08);<sup>2)</sup> обломок краснолаковой лампочки с изображением кентавра (4309); кусок кирпичной плитки с рельефным узором (4310) и черепок краснолакового сосуда с накладным орнаментом (4311).

7/VIII—09. В траншее XXII обнаружено погребение № 72 (87) на скале на глубине 1 м. Размер могилы—1,80 × 0,82 м. Костяк обращен головой на северо-восток; руки вытянуты вдоль туловища; в ногах найден разбитый сосуд (4312) и обломок бронзовой серьги.

В могиле № 73 (88) на глубине 0,30 м обнаружены жженные кости, направление на юго-восток; здесь найдены обгорелые черепки кувшина, в виде одноручного горшка (4313) и лампочка с пробитым верхом (4314).

Могила № 74 (89) представляет погребение на скале, на глубине 1,35 м от поверхности земли. Размер могилы 0,95 × 0,57 м. Костяк обращен головой на северо-восток; руки находились на тазовых костях. В левой руке костяка найдена монета (4315);<sup>3)</sup> с левой стороны стоял разбитый кувшин (4316); здесь же найдены обломки бронзовой палочки, длиной 5,5 см, обломки бронзовой пластинки и тонкий золотой листик (4317).

Могила № 75 (90) представляет детское погребение на глубине 0,80 м от поверхности земли. Размеры: 1,55 × 1,10 × 0,35 м. Костяк головой обращен на северо-восток. В ногах скелета найдены: 2 кувшина и одноручный небольшой сосуд (4318—20); 4 монеты с серебряными колечками (4321—4);<sup>4)</sup> 9 разных бус, из них: 1 буса золотая и золотая трубочка (4325—31); янтарный кружок (4332); 2 обломка бронзовой проволоки с застежкой (4333); в зубах костяка найдена монета (4334).<sup>5)</sup> В засыпи XXII траншеи найдены: разбитая красноглиняная чаша (4349); узкий флакон (4350); амфорная ручка с надписью (4351<sup>6)</sup>) и 2 мелких монеты.<sup>7)</sup>

В засыпи следующей XXIII траншеи найдены: 2 амфорные ручки (4335—6);<sup>8)</sup> лампочка с жженым изображением (4337); другая разбитая; 2 глиняных веретенных кольца (4338—9); 12 бронзовых монет (4340—47);<sup>9)</sup> небольшое проволочное колечко (4348).

1) 4295 — Xερ (?); 4296 — Xερ; 4297 — античная; 4298 — 301 — негодные.

2) 4307 — Γουζου; 4308 — Νιγών/θασιών.

3) Xερ, поздняя.

4) 4321 — с головой Афины; 4322 — Xερ, поздняя; 4323 — неизвестная; 4324 — негодная.

5) Xερ.

6) Μαυροδωι/Γουλοσιππ/Αστινομου.

7) а) Xερ, б) Xερ (?), негодн.

8) 4335 — Νε/πο; 4336 — Αστ/χορη/τολεων/λλς.

9) 4340 — Xερ Ελ.; 4341 — Leo; 4342 — поздне-римск.; 4343 — Anastasius E.; 4344 — Anastasius (?); 4345—47 — негодные, 7 экз.

*Могила № 76 (81)* обнаружена на глубине 1 м. Ее размеры 1,50 × 0,30 × 0,18 м. Это обычная земляная могила. Направление на юго-запад; здесь обнаружены жженные кости, предметов нет.

*Могила № 77 (92)* обнаружена на глубине 0,80 м. Ее размеры 1 × 0,80 м. Погребение земляное (в насыпи). Костяк обращен головой на северо-запад; правая рука помещалась на тазовых костях, левая вытянута вдоль туловища, на правой руке найден бронзовый перстень с обильной желтой ржавчиной на передней стороне (4353); часть бронзового замка (4354); 7 мелких бус (4355—7).

В *могиле № 78 (93)* на глубине 1 м (размеры могилы: 1,85 × 0,57 × 0,20 м (выруб) обнаружены жженные кости; их направление — на северо-восток.

*Могила № 79 (94)* в *XXIV траншее* обнаружена на глубине 1,90 м. Ее размеры — 2 × 0,80 м. Костяк обращен головой на юго-восток; руки вытянуты вдоль туловища. В ногах костяка найдены: разбитый кувшин, чаша (4358) и обгорелый сосуд (4359).

26/VIII—09. *Могила № 80 (95)* в насыпи *XXV траншеи*. В ней найдены: небольшой сосуд (4360) и стеклянный длинный бальзамарий (4361).

*Могила № 81 (96)* найдена на глубине 0,80 м. Ее размеры — 1,10 × 0,30 м. Костяк обращен головой на северо-восток; руки сложены на тазовых костях, в ногах найден небольшой сосуд своеобразной, несколько особой формы (4362).

*Могила № 82 (97)* представляет детское погребение на глубине 0,85 м. Размеры: 0,90 × 0,32 м, —остов лежит на скале. Голова костяка обращена на северо-восток. В ногах скелета найдены: 2 кувшина (4363) — другой такой же разбитый; небольшой сосуд, другой больших размеров (4364); на шее костяка были бусы: 13 шестигранных призматических, белой пасты (стекло?) разной величины с остатками проволоочной цепочки (4365); 1 мелкая буса неправильной формы с остатками такой же цепочки (4366); 1 шаровидная и 1 яйцевидная такой же пасты (стекло?) (4367); 1 плоская кольцевидная темная (4368); 2 крашенные белой пасты (4370); 2 агатовые продолговатые (4369); 2 агатовых топорика (4371); обломки 2 серебряных ушных колец (4372); 2 монеты? (4373) и глиняная лампочка (4374).

26/VIII—09. *Могила № 83 (98)*, на глубине 0,65 м. Ее длина — 1,75 м. Костяк обращен головой на юго-восток, руки вытянуты вдоль туловища.

1/IX—09. *Могила № 84 (99)* в *XXVI траншее* найдена на глубине 0,55 м на скале. Ее длина — 1,60 м, глубина выруба — 0,25 м. Кости обращены головой на северо-восток, руки вытянуты вдоль туловища. При костяке найден небольшой сосуд (4375). В насыпи могилы найден разбитый сосуд, подобный № 4375.

В насыпи *XXVII траншеи* найден маленький узкий кувшинчик без ручки (4376).

*Могила № 85 (100)* обнаружена на глубине 1,25 м. Ее размеры: 2,05 × 0,75 × 0,30 м (выруб). Кости обращены головой на северо-восток; правая рука помещалась на тазовых костях, левая — под ними. В зубах костяка найдены 2 негодные монеты (4377); в ногах — большой сосуд с отломанной ручкой, грубой работы (4378).

*Могила № 86 (101)* оказалась с жженными костями, на глубине 1,10 м. Ее размеры 0,90 × 0,80 × 0,27 м (выруб); две стороны могилы обложены камнями. Найдены обгорелые черепки пяти плоских чашек (4379—81).

*Могила № 87 (102)* на глубине 0,80 м. Ее размеры: 1,65 × 0,65 × 0,20 м (выруб). Кости обращены головой на юго-запад, руки сложены на тазовых костях. В левой руке найден продырявленный кружок и плоский бронзовый наконечник стрелы (4382).

*Могила № 88 (103)* найдена в *XXVIII траншее* в насыпи на глубине 0,45 м, имеет следующие размеры: 1,43 × 1,20 м. Костяк обращен головой на северо-запад; руки сложены на тазовых костях, в головах костяка справа найдены: красноглиняная чашка и сосуд (4383—84).

4/XI—09. *Траншея XXIX. Могила № 89 (104)*, обнаруженная в *XXIX траншее*, находится на глубине 0,10 м. Ее размеры: 1,35 × 0,75 × 0,25 м (выруб в скале). В могиле обнаружены 2 детских костяка, обращенные головой на юго-восток. В ногах костяков найдены:



К югу от предполагаемого погребения обнаружена *могила № 93 (2)*, под краем скалы; с одной стороны здесь замечателен малый выруб; 2 скелета взрослых человека лежали рядом, обращенные головами на юг. Оба скелета целые, в ногах — по 1 черепице; в головах — разбитая *урна № 94 (4)* с жжеными костями, покрытая тусклым черным лаком (4561).

У самого юго-западного края раскопок в скале внизу обнаружена *могила № 95 (3)*, обложенная с западной стороны большими, неправильной величины, камнями. С восточной стороны, под обрезом скалы, сверху лежал небольшой скелет, при нем найдено несколько бус (4550—53); обломки бронзовой фибулы (4554); две серебряные серьги (4549); кувшин из красной глины; внизу лежал скелет взрослого человека, плохой сохранности, обращенный головой на юг; у ног найдено много бус; 2 серебряные серьги (4555); смятые куски золота (4556); из найденных бус: 18 плоских янтарных разной величины, 45 мелких агатовых, 5 стеклянных (4557—60). Слева от канавы земля перекопана и поверхность скалы неровная. Передовая оборонительная стена построена на слое земли, высотой от поверхности скалы 1 м; в 6,5 м к юго-востоку от колышка обнаружена *могила № 96 (5)*. В ней найдены кости подростка, сложенные в кучке, и 2 черепа в северном конце могилы. При костях найдены: сломанный кувшинчик (4562); фибула (4563); ниже обнаружены кости 3 скелета. Его череп обращен на юго-запад.

14/X—09. Закончена раскопкой I траншея, шириной 8,5 м, длиной 19 м. В ней более никаких могил не обнаружено.

В юго-западной части траншеи найдены *две могилы №№ 97 и 98 (8 и 9)* с двумя костяками, обращенными головой на юго-юго-запад, *№ 99 и № 100 (6—7)* — на север. При них ничего не найдено. Скала в западной части на глубине всего 0,55—0,65 м от поверхности. Костяк № 97 оказался непотревоженным, длина его 1,55 м. В юго-западной части II траншеи обнаружено новое *погребение № 101 (10)* на скале. Скелет № 101 обращен головой на восток. Лежит на 8,40 м от западного края и на 1,30 м от юго-восточной бровки. Скелет № 99 обращен головой на север и находился на расстоянии 6,80 м от юго-западного края и в 0,50 м от северо-западной бровки. Скелет № 98 найден в южном углу траншеи и выходил на ее западный край, будучи обращен головой на юг. В западной части траншеи найдена *урна № 102 (11)*, бывшая в углублении скалы на расстоянии 0,25 м от передней стены, 3,20 м к северо-западу, от восточного колышка (?) 6 см. Урна (4564), представляет сосуд с плоским дном без верха, свинцовая крышка вдавлена внутрь (4565а). Вблизи урны № 102 найдены остатки такой же *урны № 103 (12)*, имевшей плоское дно, 10,20 см в диаметре.

К югу на 1 м от урны № 102 найдены остатки 3 такой же урны *№ 104 (13)*. Урна имеет плоское дно и такую же свинцовую крышку (4565в). Обнаружена была урна в середине канавы до 0,80 м (северо-восточная сторона).

17/X—09. В восточной части *погребений №№ 105 и 106 (15—16)* — на скале найдены скелеты. Предметов при них не было.

19/X—09. В северо-восточной части II траншеи у стены найден *склеп № 107 (17)*. Затвора в склепе не было, от входа он завален камнями и землей почти до задней стены. Боковые лежанки оказались пустыми, а задняя была замурована; в ней пробита брешь, но остатков костей на ней не замечено. На полу в задней части склепа найдены остатки досок, но никаких следов целого погребения не замечено. Земля, вынутая из склепа, была просеяна. В нижнем слое (10—12 см от пола) — плотный затек, в нем: разбросанные кости и обломки большого стеклянного сосуда (4566); глиняная лампочка (4567); пронизь, 18 монет (4568—77); 1) тонкий бронзовый браслет; 2 бронзовых кольца; плоский перстень; такой же перстень со щитком (сломанный); 4 язычка бронзовых пряжек; обломок (4578—82) и стеклянное донышко. Более или менее целых частей скелета или погребения не замечено. Несколько разбитых черепков оказалось в западном углу, 2 более или менее целых (1 уродливый). На левой лежанке нет даже остатков костей. К задней стене крайней лежанки прилипли кольцо (4584) и пряжка (4585). На этой же стене заметна линия ржавчины. На

1) 4569—72, позднеримские, 8 экз.; 4573—Theodosius, 2 экз.; 4574—Arcadius; 4575—76—негодные, 4 экз.; 4577—Theodosius.



правой лежанке найден кусок железного меча 2,6 см шириною, 0,6 см толщиной, 3,5 см длиною; найдена еще 1 бронзовая монета (негодная). Других погребений в склепе не найдено.

19/X—09. IV траншея проведена шириною 4,25 м. К западу от канавы скала выходит близко к поверхности, канава раскопкой еще не начата.

20/X—09. IV траншея. Заканчивается раскопка IV траншеи. В середине канава закончена отвесным дугообразным обрезом. К юго-западу от нее вход в склеп № 108, других погребений и находок нет.

Склеп № 108 (18). Возле склепа земля лежит кучей, начиная от западного входа, и еще больше ее у северного угла, где торчит камень затвора; там же камни и кости. Внизу — слой плотной земли, толщиной в 0,5 арш. В северном углу склепа найдено на полу 5 лампочек (4596—4600);<sup>1)</sup> большой стеклянный браслет (4601); серебряная шпилька с шариком на одном конце и обломанным другим концом (4602); бронзовое проволочное колечко (4603); стеклянная буса (4604). В задней части склепа найдены: 2 лампочки (2605—6); бронзовый маленький браслет; бронзовый маленький рыболовный крючок; 1 монета (4607—4608).<sup>2)</sup> На средней полке найдены: 4 бронзовые монеты (4609—10);<sup>3)</sup> 1 бронзовая пуговка (4611) и 5 черных стеклянных бус (4612).

24/X—09. V траншея проведена сверху склепа № 108; к северу от него обнаружена часть стены, сходящейся по направлению к передовой стене.



Рис. 3. 1—глиняный светильник из могилы № 108 (4599); 2—фрагмент мраморной статуэтки мальчика из могилы № 33 (4129); 3—глиняный светильник с поднятой ручкой в виде листа (№ 4792).

Вскрыли вверху над потолком склепа № 108 отверстие, которое вело на левую нишу склепа. Эта ниша вычищена, затем земля, собранная на левой от входа лежанке, просеяна. Отверстие, повидимому, естественного происхождения и было когда-то заложено камнями от затвора, затем камень оказался продавленным внутрь. На лежанке найдены в беспорядке остатки костяков; здесь же были найдены 2 монеты (4613).<sup>4)</sup>

Имеется второе отверстие в потолке над юго-восточным концом первой ниши. В потолке идет трещина поперек склепа, благодаря которой потолок сильно сел. Склеп был вырублен в слабом грунте, отчего имеется много трещин. Задняя лежанка уходит вглубь. Левая от входа лежанка ниже задней и правой. Склеп решено засыпать.

29/X—09. К югу от входа в склеп № 108 обнаружена могила № 109 (20), с правильно вырубленными стенками. В северо-восточном нижнем углу могилы имеется сквозное отверстие, идущее в склеп № 108 на его правую от входа лежанку. В могиле № 109 находилось

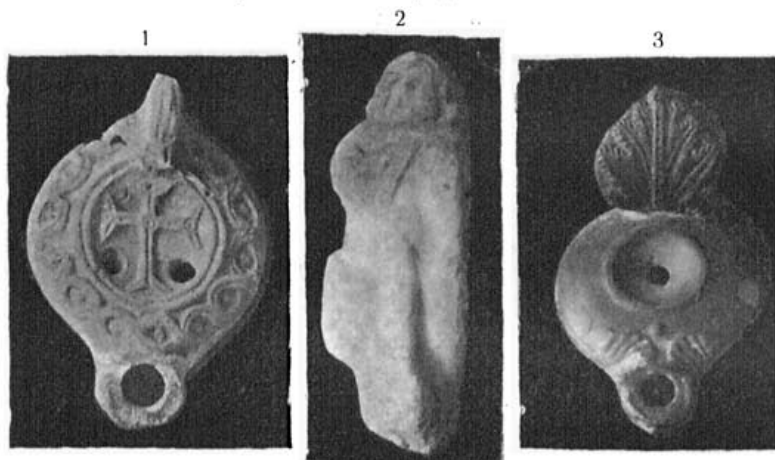
<sup>1)</sup> На рис. 2 справа — лампочка (4596) с изображением розетки с цветочным орнаментом. На рис. 3, 1, представлена лампочка (4599) с изображением креста.

<sup>2)</sup> 4608 — поздне-херс., негодн.

<sup>3)</sup> 4609 — Valentinianus, 2 экз.; 4610 — а) Arcadius, б) Theodosius, 2 экз.

<sup>4)</sup> Arcadius.

всего 5 скелетов, из них 4 лежало внизу в беспорядке, а 5 лежал сверху, потревоженный. Все костяки обращены головами на юг. При них найдены: 6 стеклянных бус, 12 из черной пасты и сердолика, 2 агатовых развалились, 2 агатовые бусы, 1 мелкая, 1 сердоликовая темно-красного цвета, 3 мелких янтарных (4587—4593) и монета (4594).<sup>1)</sup>

*Погребение № 110 (19).* У передовой оборонительной стены на скале обнаружен костяк № 110, обращенный головой на юг; при нем ничего не оказалось. Около него на скале найдены краснолаковые черепки тусклого лака.

От четвертой траншеи в западно-восточном направлении ответвляется стена *a*, которая оканчивается к югу от восточного конца траншеи, под прямым к ней углом, затем идет отросток *e*, толщиной в штучный камень с западной лицевой (?) стороны. Западная сторона поκειται на толстом слое земли, с восточной стороны на 9—18 см врублена в скалу.

У юго-западного конца траншеи обнаружился кольцеобразный выруб, заваленный битым камнем, в нем были найдены тусклые краснолаковые черепки.

30/X—09. *Погребение № 111 (21).* В V траншее у восточной стороны стенки *b*, южный конец которой образует высокий камень, на скале обнаружен потревоженный костяк № 111, обращенный головой на юг; в левой руке костяка найдена монета (4599).<sup>2)</sup>

*Погребение № 112 (22).* У передовой оборонительной стены, подходя под ее линию, на скале обнаружен костяк № 112; при нем ничего не найдено.

Колодцеобразная яма закончена: она представляла собою пробный ход для склепа, в ее восточной части намечено место для входа.

В самом южном углу траншеи обнаружен ход в *склеп № 113 (23)*. Дромос и самый склеп сильно завалены крупными, частью обделанными костями.

2/XI—09. В юго-западном конце VI траншеи, неглубоко под поверхностью земли, обнаружена неровно выбитая в скале небольшая могила (восточный край значительно выше, северный конец совсем мелкий, южный глубже). В северном конце наверху оказался *костяк № 24*; кости находились в полном беспорядке: череп был в северном конце. Около скелета найдено разбитое краснолаковое блюдо с меткой, ступка (4646); куски стеклянного небольшого сосуда, высотой 6 см, лежали на блюде. Там же найдена часть оселка с дырочкой 5,5 × 1,4 см.

*Погребение № 115 (25).* В южной половине могилы (до половины отчасти под костями № 114) обнаружены кости скелета № 115, обращенного головой на юг. Кости этого скелета оказались также не в порядке: сверху было очень много разных мелких разбитых костей; при них были найдены: горло бальзамария, длиной 7 см; оселок (4616); пряжка (4617); 10 бус (4620—25); 2 фаянсовых амулета (4618—19); 1 астрагал черный (4627); золотая серьга и обломок (4620).

У юго-восточной стенки могилы, плотно у ее края, стояла *урна № 116 (26)* с крышкой (2614); ручки и горло урны отбиты, она стояла таким образом, что ее дно было выше нижнего костяка. В урне оказался небольшой бальзамарий из очень тонкого стекла (4615).

В середине траншеи, перпендикулярно к ней, как будто опять продолжается древняя канава, а именно—на глубине всего около 0,35 м (юго-западный край) и 0,53 м (северо-восточный край). Восточнее канавы поверхность почвы поднимается выше над стеной.

У передовой стены прекращается второй ряд камней; сохранился лишь один нижний.

3/XI—09. В юго-западном углу VI траншеи, почти по линии могилы 114—116, на юг от нее, обнаружена аккуратно вырубленная *могила № 117 (27)*. В ней лежали в полном беспорядке кости 4 скелетов; черепа лежали в южном конце могилы и в середине. При костях были найдены: кувшинчик, покрытый очень слабым черным лаком (4628); астрагал (4629); 25 сердоликовых бус (4641); серебряный перстень (4630); 3 агатовые бусы, из них 2 развалились; глазковая белая буса фаянсовая; в виде дыни 2 крупных темных бусы (4642—5); бронзовая фигурка; разбитое зеркальце; фибула; 2 кольца; железный винтовой браслет (4638);

<sup>1)</sup> Xερ, Зевс (?), Дева.

<sup>2)</sup> 4599—негодная.

1 маленький браслет (4633—37); 2 монеты (4639),<sup>1)</sup> 4 серебряные серьги, из них только 2 парные, 2 или 3 (?) обрывка мягких золотых листиков (4640).

3/XI—09. В головах костяков в этой же могиле найдена разбитая урна № 118 (28), высотой 18 см, плохо сохранившаяся; в урне лежала зола.

Рядом с вышеописанной могилой, у северного ее края, лежала толстая и широкая разбитая каменная плита.

4/XI—09. Обнаружена *вырубная могила* № 119 (29). В ней найдены: краснолаковый кувшинчик, покрытый слабым лаком (4648); монета маленькая негодная (4650); 2 обломка золотой тонкой полоски (4650); агатовые бусы в виде плоских кружков (4651); 2 стеклянные шаровидные двойные бусы (4652); 4 стеклянные шаровидные бусы разной величины (4653); 2 стеклянные шаровидные бусы (4655); 1 стеклянная крупная шаровидная проишь (4654); железное кольцо (4656).

Обнаружена урна № 120 (30), от которой сохранилась только железная часть (диам. 14 см). В урне находились жженные кости.

5/XI—09. Обнаружено детское погребение № 121 (31). В могиле найден большой чернолаковый канфар, покрытый плохим лаком (4677).

6/XI—09. В VIII траншее обнаружена могила № 122 (32). В ней найден вдрезбги разбитый краснолаковый кувшин, покрытый слабым лаком.

В засыпи найдены: обломок краснолакового блюда со штампованной меткой, от которого сохранилась морда животного (4657); разбитая буролаковая лампочка.

10/XI—09. Обнаружена древняя канава посредине IX траншеи, которая дугообразно заворачивает на юг.

*Погребение* № 123 (33). У юго-восточной стороны канавы, в южном ее углу, обнаружен на скале непо потревоженный костяк № 123, небольшого роста; голова обращена на юг. При костяке найден краснолаковый кувшин.

10/XI—09. К северо-востоку и параллельно только что описанному погребению обнаружена *вырубная могила* № 124 (34). В ней находился непо потревоженный костяк лошади, обращенный головой вниз и на юг. При скелете ничего не найдено. Над костяком лошади— слой черепиц и углей, высотой 25 см.

11/XI—09. Проведена траншея, перпендикулярная к предшествующим седьмой и девятой,— длина—12,75 м, ширина—4,25 м; в северо-западном конце ничего не обнаружено; в юго-западном конце обнаружены могилы 125—128. Все могилы идут в одном направлении.

*Могила* № 125 (35) вырублена в скале, в середине юго-восточной стороны траншеи. В ней лежали рядом 2 костяка с черепами на юг. Сверху в северной части могилы насыпаны жженные, не совсем перегоревшие, крупные обломки костей; внизу найдена 1 краснолаковая чашка (4658).

*Могила* № 126 (36). В скале обнаружен выруб и в нем разбитая урна, а также в беспорядке разбросанные кости скелетов. Сероглиняная урна покрыта слабым черным лаком (серого тона); здесь же найдены: остатки (нижняя часть) небольшого простого кувшина; край краснолаковой (слабого лака) чашки с узорной ручкой (4659). Далее лежали 2 костяка, обращенные головами на юг. При них найдены: бронзовый браслет (4660); перстень со стеклышком; ложечка; накладка на ремень (?) (4661—3); 1 фаянсовая в виде дыни буса (4664); агатовый кружок диаметром 1,6 см; 2 небольших астрагала и кувшинчик (4665).

13/XI—09. Обнаружена могила № 127 (37), вырубленная в скале. Здесь найдена серебряная серьга (4666).

*Могила* № 128 (38) также оказалась вырубленной в скале. Сверху в могиле обнаружена вставленной нижняя часть амфоры.

В могиле № 128 (40) найдена одна монета (4667).<sup>2)</sup>

<sup>1)</sup> Роман I, Роман II.

<sup>2)</sup> Хер (Бур., 98).

*Могила № 129 (41)* находится прямо на скале. В ней найден краснолаковый кувшин с отломанной ручкой, покрытый плоским лаком (4668).

14/XI—09. Обнаружена большая вырубленная *могила № 130 (42)*, старательно обложенная по краю плитами. Вверху с западной стороны найдено 6 целых урн и 2 разбитых (4669—73, 74). Между ними в рыхлой земле и под плитами, в крепко убитой земле, найдено множество сосудов: 11 крышек от урн (4675—78); 3 краснолаковых кувшина, покрытых слабым лаком (4679—81); плоские краснолаковые чашки (4682—4); чашка с узором по краю (4685); буrolаковая миска (4686); краснолаковые мисочка и блюдо с буквами (4687—8); флакон с узким горлом (4689); 10 краснолаковых лампочек с изображениями (4690—98); 8 лампочек без изображений (4699—4706); стеклянные бальзамарии (4707—11); 15 горл сосудов. Кроме того, найдены: перстень с изображением амура; перстень со стеклышком; 5 серег; 28 нашивных бляшек; 2 колокольчика; 8 листиков; венчик (2729—47); золотые вещи, бусы 119 (4748—58); обломок железного стригила (или нескольких?) и железный остроконечный нож (?) (4712—13); костяная шпилька с женской фигуркой (4728); 9 бронзовых монет<sup>1)</sup> (4714—17); 2 бронзовых браслета; 4 пряжки; неопределенный предмет и разные обломки (4718—27); 4 фигурки из фаянса (4759—62)—амулеты; стеклянное яичко с бронзовым ушком (4763); 2 стеклышка от перстней (?) (4764).

Далее в этой же могиле стояла урна (I); в ней оказалась бронзовая лопаточка (5150). В другой урне (II)—бронзовая серьга (5151); сердоликовые бусы (5152—54); костяная палочка (5155); астрагал. На следующей урне (IV) была глиняная крышка (5156). Далее в следующей урне (V)—золотые обрывки (5157); 2 бусы (5158); обломок железного ножа (5159) и точильный камень (5160).

14/XI—09. В урне (VI) оказались: золотая пронизь с пирамидальными подвесками (5161); 26 астрагалов (5162); костяные кружки (5163—64); обломок костяной ручки (5165); янтарные и другие бусы (5166—67); 6 стеклянных бальзамариев (5168—70); глиняное небольшое грузило длиной 2,9 см, с клеймом (5171); терракотовый обломок (5172); костяное кольцо (5173); каменное точило (5174) и обломки свинцовой крышки (5175).

15/XI—09. Затем раскрывали восточную половину могилы. Крепкая земля только в углах, найдены: обломки бронзового большого зеркала (4765); колокольчик; перстень; очень маленький браслет; обломок фибулы; 3 стертые монеты (4766—69).

16/XI—09. *Погребение № 131 (43)*. У юго-восточного угла той же могилы на скале найден детский костяк, обращенный головой на юг. Костяк со всех сторон обложен битым камнем и прикрыт такими же камнями. При костяке найден кувшинчик красной глины (4771). Под ним—половина большой амфоры (4770).

*Погребение № 132 (44)*. К югу от него, выше, над скалой в насыпи обнаружен детский костяк № 132, обращенный головой на юг. При костяке были найдены: 3 агатовых, 2 порцеленовые, 1 янтарная бусы (4774—6); стеклянный бальзамарий (4772) и обломки стеклянного сосуда (4773).

*Погребение № 133 (44a)*. Под № 133 собраны были на скале кости скелета № 44a, прикрытые одной плитой. При костях ничего не найдено.

В южном углу II продольной траншеи обнаружена *вырубная могила № 134 (45)*; в ней лежали 2 костяка, один над другим, головами на юг. У нижнего костяка череп испорчен язвой. Между ногами верхнего костяка помещался детский; у него на каждой руке по бронзовому браслету (4779—4780); здесь же было найдено колечко (серьга?) (4783) и 11 бус (4782—6). У верхнего костяка на левой руке был найден браслет (4778); у кисти правой вытянутой руки найдены: какой-то медный предмет (4781) и большая буса (4782). В ногах костяка найден кувшинчик красной глины (4777) и обломок фибулы.

*Погребение № 135 (46)*. Под бровкой по направлению к III траншее, в насыпи оказался костяк № 135, обращенный головой на восток; руки костяка вытянуты вдоль туловища, при нем оказался костяной предмет (5171).

<sup>1)</sup> 4714—Хер (в венке), 2; 4715—античн. (шеяен.); 4716—античн. (херс., поздн.); 4717—негодные, 7 экз.

17/XI—09. *Погребение № 136 (47)*. В III траншее, к западу от могилы № 135, по скале найден костяк № 136, обращенный головой на юг, руки вытянуты вдоль туловища. Вещей при костяке не оказалось.

18/XI—09. На 0,5 м к югу от головы костяка № 136, среди камней обнаружена урна № 137 (5146) цилиндрической формы, заваленная мелкими камнями и прикрытая небольшой плитой. Здесь найден костяной предмет, конусообразной формы (4787).

18/XI—09. В западной части III продольной траншеи, в твердой насыпи, вырыто, как могила, место для сжигания, быть может, трупов, направлением с севера на юг (скала здесь уходит ниже), на 0,70 м от поверхности. Обнаруженное здесь же погребение № 138 (49) находится прямо на скале; земля и скала обожжены. Обнаружена только 1 жженая кость. Здесь же найдены: золотой листик (4788) и куски кувшинчика.

Близ урны № 137 также обнаружено место для сжигания на скале. С восточной стороны это место обложено камнями (4 в линию). Камни и скала обожжены. Здесь найдены обломки краснолакового блюда (4789) и часть янтарной бусы.

У юго-восточного края траншеи обнаружено (в дневнике под № 51), глубиной сантиметров на 10—15, выбитое в скале место для сжигания, в виде могилы, в направлении с юга на север. С восточной стороны выруб обложен камнями; в нем следов праха не найдено, камни же и скала обожжены. Здесь найдены в куче: 2 кувшинчика, один сломанный (4790); одноручный сосуд, покрытый слабым красным лаком (4791); краснолаковая лампочка с ручкой в виде листика (4792<sup>1</sup>) и стеклянный высокий бальзамарий (4793).

В южном углу траншеи обнаружена могила № 139 (52). Она имеет четырехугольную форму и на глубину 0,15 м вырублена в скалу. В могиле лежал потревоженный и хорошо сохранившийся костяк, обращенный головой на север. У челюсти костяка найдена монета (4796);<sup>2</sup>) в ногах—небольшой сосуд (4794) и обломки каменной черепицы. Между камнями найден стеклянный бальзамарий (4795). Начата поперечная траншея к юго-востоку от трех продольных траншей размером 12,75 × 4,25 м.

19/XI—09. В этой IX продольной траншее (в юго-западной части) могилы не обнаружено—зато в восточном углу открыт край канавы всего на 0,35 м глубины от поверхности скалы.

20/XI—09. У восточного угла IX продольной траншеи, на 0,53 м от края канавы, перпендикулярно к ней, обнаружена могила № 140 (53), старательно вырубленная в скале. Здесь найдено немного жженого праха, перемешанного с углем, и 1 монета (4836).<sup>3</sup>) Могила была перекрыта тремя неровными плитами.

Под юго-восточный край траншеи подходит могила № 141 (54), лежащая в направлении с юга на север. Могила вырублена в скале, на глубину 0,86 м; верхние края обделаны битыми камнями и густо промазаны простой замазкой, которая напоминает обожженную глину.

20/XI—09. Внизу эта гробница обмазана известью, розового цвета, с толченым кирпичом. Могила была перекрыта одной большой плитой из дикарного камня, плотно замазана такой же простой цемянкой. На половину глубины внутренность могилы была засыпана землей, под которой находился костяк ребенка, обращенный головой на юг. В ногах найдены: кувшинчик (4797); бальзамарий (4799); лампочка (4798). У шеи костяка найдены сердоликовые, янтарные и пастовые бусы (4806—10); золотая подвеска (4800); медный замок (4801) от шкатулки, с гвоздиками; ключ (4802); другой ключ (4803); железный нож (4804); костяная ручка ножа (4805).

*Погребение № 142 (55)*. В юго-западном конце траншеи на скале обнаружен костяк № 142, обращенный головой на северо-восток. При нем ничего не найдено.

29/XI—09. В южном углу траншеи обнаружена выбитая в углу могила № 143 (56), в которой найдено немного разрозненных костей, черепа нет, могила разграблена.

Далее обнаружено погребение № 144 (57) с жженым прахом. Здесь же найдены: разбитая урна; бронзовая большая пряжка (4811); железный нож (4812); точильный брусок с дырочкой (4813); стеклянный сплавившийся бальзамарий (4814).

<sup>1</sup>) 4792—см. рис. 3, а.

<sup>2</sup>) 4796—негодная.

<sup>3</sup>) Χερ (Асклепий?).

Между стенами обнаружена могила № 145 (58). В ней найдены: разбитая в мелкие куски урна (только горло цело), покрытая снаружи красным лаком, отчасти и внутри; кувшинчик, покрытый сверху бурым лаком (4815); краснолаковая, хорошего лака, коническая чашечка с меткой (4816); 2 обгорелые белые бусы, кольцевидная в виде шара и 1 черного стекла (4817—18) и небольшая часть мятого небольшого листика (4819).

Между оборонительной стеной и протейхизмой обнаружена могила № 146 (59). В ней найдены: разбитый кувшин с сплюснутым горлом (4820); стеклянный бальзамарий (4821); смятый, очень тонкий обрывок золота (4822); 5 фаянсовых в виде дыни и 3 глазковых бусы (4823—25); стеклянный кружок с дырочкой; свинцовое сплюснутое колечко с украшениями в виде шишек; 2 бронзовые монеты; <sup>1)</sup> небольшой браслет; пряжка; фибула; сломанное пряслице; цилиндр от футлярчика; обломок спирали; обломок бронзовой палочки (4827—33); железный нож (4834); 2 железных гвоздя (7 и 8,5 см длины, с шляпкой) и точильный брусок (4835).

12/XII—09. В засыпи между стенами найден тонкий золотой венчик (4840) и 4 бронзовые монеты (4841—2). <sup>2)</sup>

29/XII—09. В засыпи найдены: краснолаковая тарелка, блюдо с меткой, амфорная ручка с клеймом (4837—39). Раскопкой снята насыпь, насыщенная камнями, покрывавшая передовую стену в углу; с восточной стороны обнаружена передовая двойная стена, передовая часть которой находится непосредственно на внутреннем скате канавы, вырезанной в скале. Насыпь в углу перекопана до скалы. Северная часть передовой стены примыкает к задней восточной стене. Кавава, вырубленная в скале, подходит под северную часть передовой стены. Правее угла раскопали выше поверхности дороги для точка.

Между двумя восточными передовыми стенами раскопано до скалы.

В южной части, у самой задней передовой стены на скале, обнаружены 2 могилы №№ 147 и 148 (60 и 61). Кости оказались непо потревоженными. Могилы относятся к римской эпохе—позднее стены.

Вторая (задняя) передовая стена обнаружена только с наружной стороны и снята насыпь сверху по ее толще. Найдены: большая рельефная голова, архитектурный обломок с местом для скобки.

### III. РАСКОПКИ 1910 ГОДА.

#### I. СЛУЧАЙНЫЕ МОГИЛЫ НА ЗАПАДНОМ СКЛОНЕ ДЕВИЧЬЕЙ ГОРЫ. <sup>3)</sup>

19/I—10. При работах военного ведомства по прокладке сточных труб, как-раз перед входом в офицерский флигель, где дорога (2-й флигель с севера по дороге к казармам) с западной стороны, обнаружен вырубленный в скале склеп № 1, который был хорошо заложен плитами, с промазкой щелей известью. Внутри земли не было, кроме небольшого натека из-под скалы. В стенках устроены три подбойные гробницы, кроме того, четвертая гробница устроена в западном направлении в полу склепа, на одном уровне с этим полом. В склепе оказалась большая сырость. Многие кости совсем истлели и с трудом можно разобрать даже направление костяков. Сосуды покрылись твердой известковой корой. В северной части склепа найдены: 2 кувшинчика (№ 20 по описи 1910 г.), от одного из них сохранилась только нижняя часть, верхняя же покрылась известкой и истлела; 2 лампочки грубой работы (21); высокая лампочка в виде кувшинчика (22); 2 золотые, совершенно стертые индикации (23, 24); 6 медных монет (25—28); <sup>4)</sup> 1 медный ключ (29); 1 медный перстень (30); стеклянная в виде дыни буса (31); стеклянный комок, железный нож (32); железное кольцо (33) и обломок дерева.

<sup>1)</sup> 4828 — негодные.

<sup>2)</sup> 4841 — греч. (Amisi (?); 4842—1) поздне-римская, 2) и 3) негодные.

<sup>3)</sup> Архив Херсонесского музея, дело № 71. Заключенные в скобки №№ могил обозначают нумерацию Р. Х. Лепера.

<sup>4)</sup> 25—Χερ Ελευθ (Бур. XVI, 117—118 var.); 26—Χερ Ελευθ (Бур. XVI, 111); 27—Χερ Ελευθ (Бур. XVI, 118); 28—Χερ Ελευθ (Бур. XVI, 111).

В восточной части склепа найдены: глиняный сосудик (34) (2-й подобный же с этой или северной стороны); обломок лампочки (подобной 21); 4 гвоздя с остатками деревянных досок от гроба (36); кожаная сандалия (35) (в северо-западной части) и жалкие остатки другой; медная большая пряжка (37) и обломок медной бляхи; медная монета (?); глиняная шаровидная буса (38); стеклянная шаровидная синего цвета (распалась) и круглая плоская белого стекла бусы (39). Далее, буса черного стекла в виде дыни, 4 стеклянных черных, цилиндрических, длиной 20—24 мм, 8 бус поменьше, длиной 12—15 мм, 9 длиной 7—10 мм и 7 бус длиной всего 5—6 мм (40—44). Здесь же найдены обломки стеклянного бальзамария (45).

В южной части того же склепа найдены: глиняный сосудик (48); глиняная плоская чашка хорошей красной глины (46); чаша с вертикальными краями (49); 2 железных кинжала, железный загнутый стержень (53—55); 3 глиняные лампочки с грубым узором (50—52); 6 монет медных (56—58);<sup>1)</sup> толстое большое медное кольцо, такие же сережка и игла (булавка), половина медной бусы, такая же бляха и маленький крючок (59—65); часть челюсти с 1 клыком (?) и пятью коренными здоровыми зубами.

В юго-западной косой части склепа найдены: небольшая глиняная плоская чашка (66); широкая чашка меньших размеров (67); сосудик с двумя ручками (68); три одноручных сосудика (69—70); грубой работы кувшин с поперечными желобками (71); узкий высокий сосуд на ножке (72); 2 лампочки и часть третьей (73—75); большой толстый стеклянный (?) браслет (76) и на нем накрест положены 2 маленькие железные кинжала с остатками у одного деревянных ножен (77); стеклянный перстень (78); 4 железных перстня (79—80); медный широкий перстень (81); 2 медных ключа (82); медная негодная монета (84); обломок медной тонкой пластинки; костяной обломок (85); 2 золотые индикации с мел-



Рис. 4.

План могилы перед входом в 1-й флигель.

Могилы около башни А в западной оборон. стене.

кой боспорской монеты (86); бусы: 2 янтарные шаровидные (92); 2 стеклянные черные бусы в виде дыни (87); 1 глазковая (88); 1 стеклянная зеленая плоская (89); 1 стеклянная зеленая мелкая шаровидная буса (90); 3 стеклянных цилиндрической формы (91); пронизи: семь шестигранных голубых из стекловидной массы и обломки 2—3 таких же (95); цилиндрическая спиральная пронизь темного стекла (93); 1 черного стекла (?) (94); 1 почти цилиндрического зеленого стекла (97); 1 полукруглая из агата с двумя дырочками и зубчатым краем (96). Далее найдены: 2 резных камня в золотой и серебряной оправе; золотая серьга с гранатом; золотая ладонка для заклинаний, золотой наустник (438—443),<sup>2)</sup> разные бусы и пронизи (444—460) и сломанное серебряное колечко (сережка или оправка амулета?). В выброшенной земле, после того как она была просушена и просеяна, найдены: 1 агатовое кольцо с надписью *Εὐτυχί* (117); смятая золотая индикация без изображения (98); обломок серебряной трубочки с кольцом для подвешивания (99); костяная шпилька и вставка с резной собачкой (100, 101); янтарные бусы (102, 103); пронизи цилиндрической формы из черного стекла, разделенные полосками (104); 4 шестигранных голубых пронизи (105); 2 шестигранных толстых коротких бусы (106); 14 (и обломки большой) мелких стеклянных четырнадцатигранников (107); 3 шаровидных стеклянных бусы (108); 9 плоских круглых (109); 7 маленьких цилиндрических не стеклянных, малого размера (110); 1 темная четырнадцатигранная

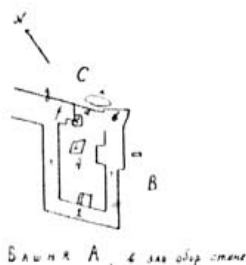
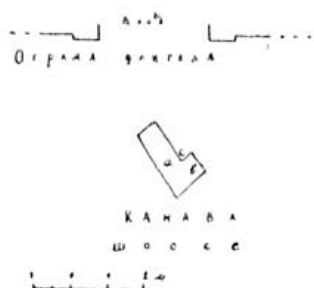
<sup>1)</sup> 56—серебрян., Хер (Бур. XV, 48); 57—тоже, а) Hadrian., б) Commod; 58—медн., Хер Ελευθ (Бур. XVI, 106, 111), 2 шт.

<sup>2)</sup> Для закрывания рта покойника.

покупнее; 2 стеклянных плоских и 1 маленькая пронизь; 1 глиняная (?) плоская; 1 агатовая цилиндрическая (111—116).

25/1—10. *Могила № 2*. При рытье канавы для сточной трубы от офицерских флигелей, к западу от прокладываемого шоссе, обнаружена на скале жженная могила: в ней найдены: 1 небольшой одноручный сосуд и лампочка с неясным рельефным узором (117—118).

*Могила № 3*. С правой стороны шоссе, проходящего мимо офицерских флигелей к Стрелецкой бухте, при рытье ямы для дерева случайно обнаружена вырубная могила, расположенная параллельно шоссе, с подбоем в две стороны; могила была полна землей. В ней в обоих подбоях лежало в беспорядке много костей с деформированными черепами (по словам Н. Федорова—26), из них взято 10 целых и между ними 1 недеформированный; между черепами оказались также детские; взято много костей.<sup>1)</sup> Здесь найдены 3 монеты,<sup>2)</sup> 4 (5?) медных колец (с утолщенным концом, 1 целое); 3 медных кольца разной величины, еще одно (120); 1 маленький медный браслет; 1 медная пряжка; 1 сережка (в виде лунки); 1 подвеска для амулета в виде трубки; колечко в виде банта; 2 обломка в виде змеек (серебряных); половина медного зеркала (119—130); 2 железных ножа (?); 1 железное кольцо; 1 железная пряжка (131—133); 2 золотых перстня (134—135); золотой наустник (136); золотая оправа с ушком для вставки коралла (?) (137); 2 золотые изогнутые булавки с большой головкой серьги (?) (138); небольшой золотой конус для нашивки (139); буса для нашивки (140); 2 смятых куска тонкого золота (141); бусы, подвески и пронизи: из горного хрусталя (134), 8 из янтаря (135—9), маленькая из сердолика (140), 6 стеклянных (141, 145, 146), 3 фарфоровых (?) (142—144); 1 буса из пестрой стекловидной массы (развалилась, 147); 2 бусы серо-коричневые, стеклянные или агатовые (?) (148—149), 7 агатовых тонких пронизей и 4 цилиндрических коротких (150, 151); из агата: 1 крупная, 1 прямоугольная, 1 шаровидная, 2 четырнадцатигранные; 7 шишкообразных украшений от браслетов (152—156); 4 черные твердые агатовые (157—159); 1 гипсовый кружок (160); 1 кусок смолы (?); обломок стеклянной ручки и медный кружок (обломок) (некоторые из этих предметов см. на рис. 11, 2).

8/II—10. Обнаружена убитая дорога на 0,7 м и больше ниже современного уровня; выше ее—черная земля, много камня и извести от разрушения стены. Под ней—толстый слой (60—75 см) плотно убитой земли; этот слой местами белого цвета, много щебня от постройки стены. Нижний край этого слоя находится немного ниже уровня верхнего края фундамента стены. Этот плотный слой непосредственно прилегал к облицовке стены; имеется ясный след того, как лежали камни стены.

В этом верхнем слое на месте дороги обнаружена *могила № 4 (63)* на 0,50 м глубины (считая от дороги), размером 1,65×0,34×0,53 м, так что стенки ее—в твердой земле, выше их—рыхлая земля; восточный конец заходил на камни фундамента, но камни облицовки здесь отступали от края фундамента на 20—25 см. В могиле лежал непотревоженный скелет (женщины?), обращенный головой на запад, правая рука костяка согнута. На высоте груди находился скелет ребенка, левая рука большого скелета была вытянута вдоль туловища и вдоль ее помещался скелет другого ребенка. Имеется камень, как будто от порога или ступени возле внутренней стороны входа (?). Над самой стеной на его уровне камней нет (выломаны?). Имеется стена, небрежно облицованная с северо-восточной стороны маленькими квадратами. С юго-восточной стороны часть облицовки сохранилась (вход?), но позднейшей кладки.

Внизу стены сохранились камни древней облицовки (угол?). Здесь к позднему фундаменту стены подходила наискось *могила № 5 (62)*, вырытая в насыпи дороги на глубину 0,65 м от ее поверхности, обложенная с трех сторон, кроме западной. Размеры могилы: длина—2 м, ширина—0,60 м, глубина—0,25 м. В могиле найдены 2 непотревоженные костяка, а сверх них лежал третий, рядом с которым лежало 2 детских скелета; все костяки обращены головою на север. Выше находились разбросанные кости с тремя черепами.

1) 3 черепа и кости отправлены в октябре 1912 г. в Антропологический музей Академии Наук.

2) 119—*Бур.* XVI, 102—104; 120—*Бур.* XVI, 160—2 шт.



## II. НЕКРОПОЛЬ У КАРАНТИННОЙ БУХТЫ.

Раскопана полоса для постройки инженерами крайней восточной стены ниже раскопанных в 1908—09 гг. могил.

18/II—10. Обнаружена *вырубленная в скале могила № 6 (1)*; в ней найдены: высокий красноглиняный кувшин и красноглиняная лампочка (182—183).

19/II—10. Обнаружен *склеп № 7*. На его лежанках ничего не найдено; на полу находились: красноглиняная чашка, с обломанным краем (184); 2 небольших лампочки (185—186); амфорная ручка с надписью астинома (187); нижняя часть высокого бальзамария (188); стеклянное горлышко бальзамария, снизу запаянное (189); стеклянная глазковая буса (190); 2 монеты,<sup>1)</sup> часть большой медной пряжки (192), к ней обломок тонкой трубки и часть медной пряжки (193).

20/II—10. Расследование перешло к полосе шириной в 4,25 м от бухты к шоссе, к востоку от дома полковника (офицерские флигеля), где прежде была стена монастырского скотного двора и военный кабель.

Внизу, со стороны Карантинной бухты, обнаружен *склеп № 8 (3)*. В верхней насыпи найдены обломки 2 ярко-зеленых поливных чашек (196), часть зеленого подсвечника (197), другие поливные черепки, 2 медные монеты и обломок (199) неопределенного назначения. Внутри склепа № 8 найдены: 6 медных монет (200—203);<sup>2)</sup> 4 сердоликовые бусы (цилиндрическая толстая гладкая агатовая пронизь развалилась), янтарная буса в виде кружка (204—6); круглый просверленный камень (207).

В верхнем слое земли склепа найдены поливные черепки: 1) зеленого большого кувшина (208); 2) шероховатое темно-зеленое дно чашки из беловатой глины, край другой чашки (209); часть кувшина и черепок с коричневато-серой поливой.

Далее, найдены: обломок ножки, покрытый светло-желтой поливой; обломок тарелки, покрытый белой зелено-желтой поливой (210), и обломок глянцовой узорной лампочки (211).

22/II—10. При посадке деревьев в монастырском дворе, у самой стены кельи схимника, против северного угла монастырской кухни обнаружена *византийская могила № 9*, выложенная камнями и прикрытая плитами. В обкладке обнаружен обломок надписи (195); на плитах найдены обломки медного паникадила (194).<sup>3)</sup>

4/III—10. Против восточного угла дома батарейного командира обнаружен *склеп № 10*. На полу склепа найдены: одноручный сосуд (212); обломки глиняной лампочки с 2 волнами и надписью *Σηλα...* (213);<sup>4)</sup> большой медный браслет; 3 браслета разного размера (217—218); 22 медные монеты (219—233); 2 медные бусы (234); серебряная ладонка для заклинаний, покрытая белой эмалью (235); часть пряжки с прилипшей стеклянной сине-желтой бусой (236—237); 3 стеклянных круглых бусы, белого, синего и темного цветов (238); цилиндрическая стеклянная большая пронизь синего цвета с желтым (239); 2 стеклянные (?) костяные (?) сильно испорченные бусы (240); часть серьги (2 маленьких стеклянных бусы на обломке медной (серебряной?) проволоки с утолщением (241); краснолаковый кувшинчик с надписью *Ευγε* (242); другой такой же с низким горлышком (243); буролаковый кубок, чашка (244) и буролаковая плоская чаша-блюдо (245).

<sup>1)</sup> Медн. — а) поздне-херс. и б) поздне-римская.

<sup>2)</sup> 200—Theodos.; 201—поздне-римск. 2 шт.; 202—Василий I; 203—а) Василий I, б) визант., негодн., 2 шт.

<sup>3)</sup> См. рис. 5.

<sup>4)</sup> См. рис. 6, 1.



Рис. 5. Подвесное паникадило из могилы во дворе монастыря.

На правой от входа лежанке найдены: 2 монеты (250) и костяная шаровидная буса (251).

На задней лежанке: медное кольцо и обломок трубочки (252).

На левой лежанке найдены: монета, гвоздь (253—254).

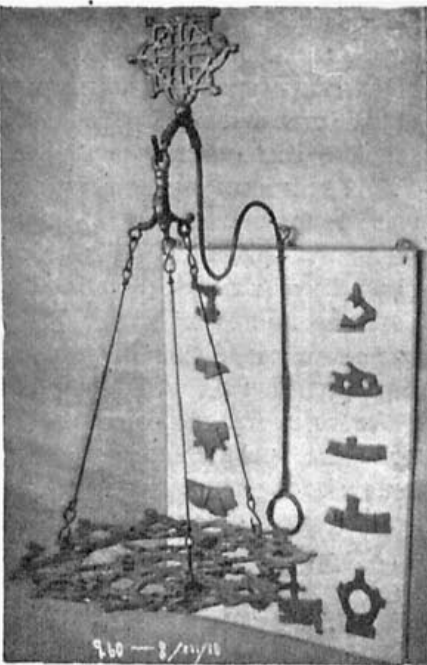
5/III—10 обнаружена *вырубленная в скале могила № 11 (6)*, с трупосожжением. Направление могилы—на юго-восток, находится влево от кабеля. В могиле найдены краснолаковая (жидкий лак) большая тарелка-чаша (255); 9 плоских серо-желтой глины на ножках (254); 11 похожих друг на друга лампочек и обломок 12, красновато-серой глины, украшенных рубчиками и бугорками, большинство имеют на дне одинаковую розетку (257—59); одноручный кувшинчик со следами ожогов (260); сережка из крученой золоченой (?) проволоки (261); медный обломок (262) из крученой проволоки (подвесок или часть цепочки).



Рис. 6. 1—Обломок глиняного светильника (№ 213), с изображением двух воинов и надписью ΣΚΥΛΑ, из склепа № 5, против угла дома бат. ком.; 2—глиняный светильник с изображением идола между двумя змеями (№ 887), из склепа № 26; 3—глиняный светильник с изображением боя гладиаторов (№ 1004), из склепа № 40; 4—глиняный светильник с изображением человека, удыщего рыбу (№ 1806), из склепа № 102; 5—глиняный светильник с изображением Геркулеса с ланью (№ 1803), из склепа № 102; 6—глиняный светильник, украшенный рубчиками (№ 2208), из склепа № 18, у левой стороны, костяк VIII; 7—глиняный светильник с изображением гигантомахии (?) (№ 1170), из вырубной могилы № 5; 8—глиняный светильник с изображением жезла Меркурия и рога изобилия (№ 1467), 3 продольная траншея, могила 9, в зап. углу.

6/III—10 обнаружена *вырубленная в скале могила № 12 (7)*. Она оказалась без верхней покрывавшей плиты; через нее проходит кабель. В могиле найдены: 2 одинаковых по форме кувшина, из них один покрыт красным лаком (263); одноручный сосуд (264); обломок стеклянного сосуда с выпуклыми украшениями (265); 2 монеты: одна пропала в чистке, другая—херсонесская поздняя: Артемида, поражающая лань, и бык (266).

8/III—10. Обнаружена *могила № 13 (8)*, вырубная; в ней лежали 2 остова, обращенные головой на юго-восток. При них найдены: краснолаковая (плохого лака) тарелка маленькая (274); горшечек с ручкой (275) без лака; 1 монета медная неопределенная (267); бусы: 22 шт. стеклянных золоченых (268); черные стекловидной массы, шаровидные и кольцевидные, всего 21 (270); такие же дышевидные 2 (272); 1 двойная и 1 тройная (271); 1 плоская (273); 1 большая розоватой стекловидной (?) массы, развалившаяся (269).

10/III—10. *Вырубная могила № 14 (9)*, костяк обращен головой на юго-запад. При нем найдены: 1 блюдце с плохим черным лаком (277); 1 монета негодная (278).

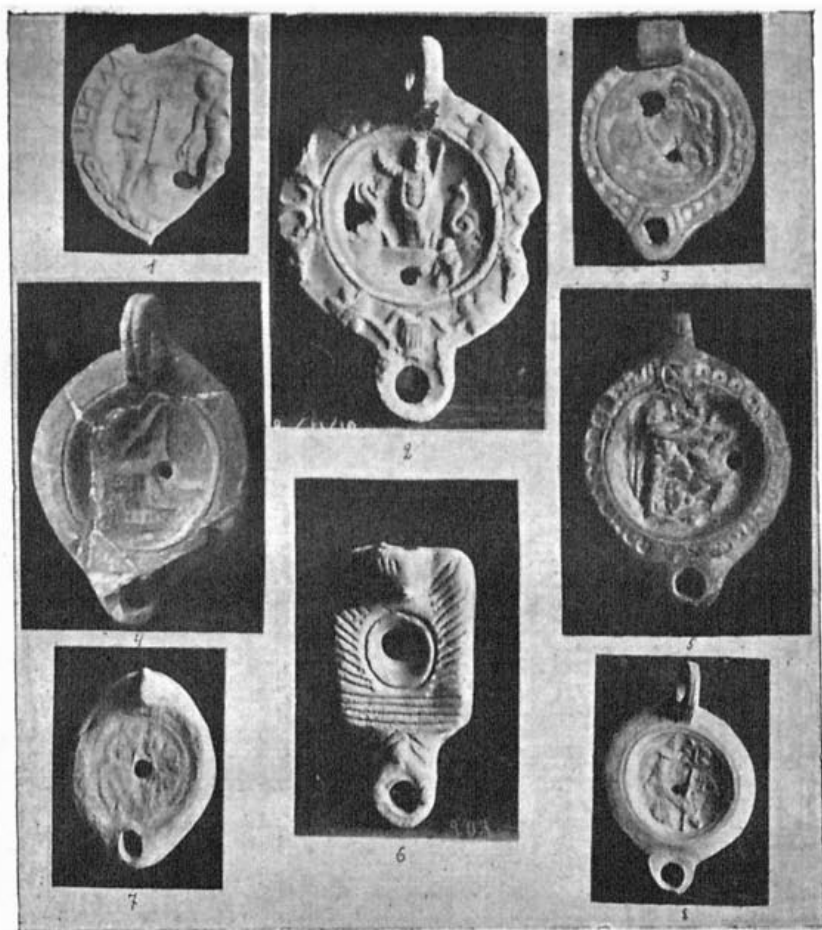
В насыпи найден стеклянный белый стаканчик (276).

*Вырубная могила № 15 (10)* под кабелем. В ней лежал костяк, обращенный головой на юго-запад; руки сложены на груди. При нем найдены: бусы: 3 фарфоровые (?) зеленоватые, шаровидные в бугорках (282); 6 шаровидных стекловидной массы с глазками (?), крупных (279); 27 стеклянных шаровидных разной величины (280); 2 стеклянных тонких продолговатых (281); 4 гагатовых шаровидных (284); 7 сердоликовых: 1 крупная шаровидная, 1 мелкая, 5 продолговатых (283); 4 мелких золотых трубочки (284); 1 костяная поделка (285); 1 серебряный комок проволоки, обмотанной около камешка (287); 2 медных обломка (288).

В насыпи найдено 11 монет<sup>1)</sup> (289—297).

11/III—10. Обнаружена *черепичная могила № 16 (12)*; детское погребение; разорена при прокладке кабеля. Здесь найдены: кувшинчик краснолаковый с узким рыльцем (298); лампочка буролаковая (299); на короткой веревочке 16 чешуек и 13 отдельных; при чистке все, кроме 2, пропали (299а).

В насыпи обнаружен *костяк-погребение № 17 (13)*, обращенный головой на северо-запад. При нем найдены: краснолаковый кувшин (300); краснолаковая лампочка с листиками (301); медная монета<sup>2)</sup> (302).

В насыпи найдена 1 амфорная ручка с надписью: *Ἰπερ/ἄστουο...* (303); 1 стеклянная пронизь в виде 2 бус (304); медный предмет, 6 и 2 обломка (305—10); 14 медных монет<sup>3)</sup> (311—321). Надгробный памятник в виде головы (могила XIV?) (345?).

12/III—10. Обнаружена *вырубная могила № 18 (16)*. Костяк обращен головой на юго-запад; руки его вытянуты вдоль туловища. При нем найдены: 1 медная монета<sup>1)</sup> (322); 1 стеклянный бальзамарий большой, сломанный (326); 1 буролаковая чашка; 2 краснолаковых лампочки (одна с изображением головы Медузы) (323—325).

Обнаружена под кабелем *вырубная могила № 19 (17)*. В ней найдены: 1 медная пряжка (328); 1 краснолаковая (плохого лака) тарелка (327).

На скале обнаружена *могила № 20 (18)*, в ней найдены: буролаковый кувшинчик (329, как 298) и длинный узкий бальзамарий (330).

На скале в *могиле № 21 (19)* обнаружен костяк, обращенный головой на восток; руки костяка вытянуты вдоль туловища; при нем найден глиняный кувшинчик грубой работы (331).

На скале обнаружена слабо *вырубленная могила № 22 (20)*. В ней лежал костяк, обращенный головой на восток. В правой руке костяка найдена терракотта (332); при нем же найдены: краснолаковый кувшинчик; обломки краснолаковой тарелки (лак почти сошел) (333—34)—все это в ногах костяка.

Обнаружено погребение младенца в насыпи (близко к скале); костяк перекрыт верхней половиной амфоры с клеймом (436), поставленной почти стойком.

13/III—10. В насыпи обнаружена *могила № 23 (21)*, разрушенная кабелем. Здесь найден обгорелый кувшин с двумя ручками (335).

<sup>1)</sup> 289—93—Хερ; 294—Maximian.; 295—Heracl. (?) Хερ; 296—арабск. (?); 297—негодн., 3 шт.

<sup>2)</sup> Хερ в венке.

<sup>3)</sup> 310, 311—Роман II, *Орешн.* 51; 312—321—неопред.

<sup>4)</sup> 322—негодная (херс.?).

Обнаружена вырубленная могила № 24 (22). В ней лежал костяк, обращенный головой на восток. При нем найдены: кувшинчик с узким горлом (336); сломанный железный стригил (337); 1 монета <sup>1)</sup> (338).

В насыпи обнаружена могила № 25 (23); она перерезана слева прежними раскопками; в ней лежал костяк, обращенный головой на юго-восток. При нем найдена большая обгорелая чаша с двумя маленькими ручками (339).

14/III—10. На скале обнаружена могила № 26 (24), покрытая плитняком. В ней лежал костяк, обращенный головой на юго-запад. При нем найдены: 1 медный браслет (349); 1 обломок медной бусы (пуговицы?) (340).

Могила была обложена камнями, из которых один, сбоку, представляет длинную надгробную стелу с мраморной плиткой (342а), с надписью: *Γενηα/Γρωγορ/Ποππια/γυια.*

В ногах костяка найден обломок другой подобной же стелы (342в).

В насыпи найден обломок акротерия большой стелы, — акротерий резной с передней стороны и со следами красной краски с боковой стороны (343).

В том же некрополе ранее 14/III найдены: 3 памятника в виде голов (345<sub>1-3</sub>); наиск с помещенной в нем головой (344); камень с грубо начерченным изображением (346); обломок мраморного рельефа (347).



Рис. 7. Деревянный гроб (355) из могилы 27.

На правой стороне шоссе, против офицерских флигелей, на северо-восточном склоне Девичьей горы, найдены 2 камня симы с капельками (348<sub>1-2</sub>); другие два (348<sub>3-4</sub>) найдены в начале июня там же.

15/III—10. В насыпи обнаружена могила № 27 (25); в ней лежал костяк, обращенный головой на северо-запад. При нем найдены: 1 кувшинчик, обломанный: без горла и ручки, плохого красного лака (349); 1 медная пряжка (350); 4 обломка, 1 монета (351).

В насыпи обнаружена жженная могила № 28 (26). В ней найден большой обгорелый кувшин (352).

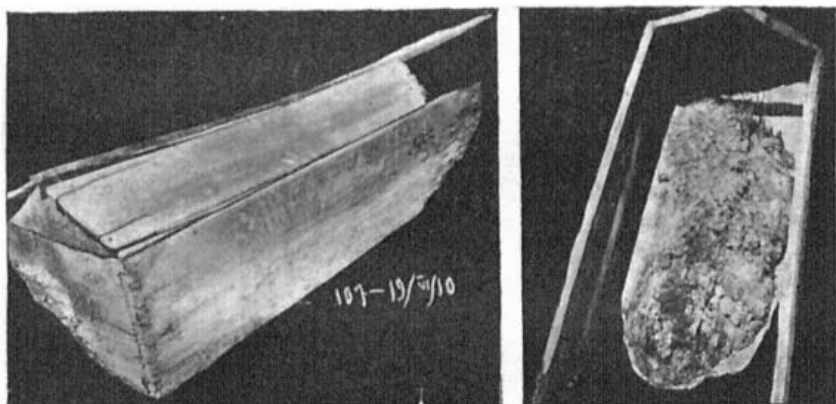
В насыпи обнаружена могила № 29 (28). В могиле лежал костяк; в зубах у него найдена монета (353).

В насыпи, в могиле № 30 (29) обнаружен костяк, обращенный головой на запад. В зубах костяка найдена монета (354).

Склеп № 31 (27). С правой стороны склепа находился гроб (см. рис. 7) (355), обращенный ногами костяка ко входу. Нижняя часть гроба входила в затек земли и сгнила. Крышка упала внутрь гроба. На месте головы лежал развал костей, с левой стороны у головы лежал деревянный гребешок. С левой стороны на полу лежали жалкие остатки гроба в виде разрыхленного дерева (356); на нижней доске гроба найдены остатки материи, как в 355; под головой находились волосы и сложенная в несколько раз непридавленная,

<sup>1)</sup> Хер (ср. Бур. XVI, 96).

пышно лежащая материя; у правой ноги была найдена целая сандалия с заостренным носком и задком 1 см. (?) ширина ?; медная маленькая пряжка (357—367). Под этим гробом и ближе к левой стене найдены остатки другого гроба (358); здесь также найден комок материи и 3 железных гвоздя. На задней полке лежал совершенно истлевший костяк. Здесь же найдены 8 железных гвоздей с остатками дерева (гроба) (359); медная монета Arcad. (?) представляла комок зеленой ржавчины (360).

На левой полке стоял гроб, обращенный головой костяка к задней стене (361). Доски гроба отчасти сохранились, после сильно покоробились; поперечная доска под гробом приколочена была костылями.

В углу: с задней на левую полку переходил маленький гробик.

На правой полке стоял гроб, несколько выходящий головной частью за полку; здесь подложен был под гроб камень, поэтому эта часть досок его сохранилась (потом сильно покоробилась). На подошве катакомбы найдена глиняная лампочка (362); маленький детский горшечек (363); железная палочка, плоско заостренная (364); 3 маленькие костяные пластинки (365); 1 медная монета, римск.? (366); маленькая медная пряжка (367).

В насыпи найдены 4 монеты (368—371); 1) медный крючок (372); 2) негодные монеты, 1 обломок. Здесь же найден детский костяк, перекрытый сломанной амфорой (437).

16/III—10. На скале обнаружена могила № 32 (30). В ней лежал костяк, обращенный головой на восток. При нем найдены: 1 железный перстень (374) (с левой руки?), 1 медный перстень сломанный.

На скале обнаружена могила № 33 (31). В ней лежал костяк, обращенный головой на юг; руки его вытянуты вдоль туловища. При нем найден обломок тонкого браслета (серебряного?) с утолщением на конце (373).

В насыпи обнаружена могила № 34 (32). В могиле лежал костяк, обращенный головой на юго-запад. При костяке найдены: кувшинчик плохого темно-бурого лака (375) и 1 монета, поздне-херс. (376).

В насыпи найдено 6 амфорных ручек с клеймом: 2 астиномов, 1 астином Σιωντιου, 1 родосская, 2 с фигурным клеймом; 1 обломок кирпича с клеймом (377—383).<sup>2)</sup>

18/III—10. Обнаружена могила № 35 (33), выложенная черепицами. В могиле лежал костяк, обращенный головой на юг. При костяке найдены: большая тускло-чернолаковая тарелка (384) с штампованным узором кругом; 1 сердоликовая буса (385); 3 стеклянные бусы крупные, 2 поменьше; конусовидные бусы, из них побольше—5, поменьше—3; 28 шаровидных мелких; совсем мелких бус 5; шаровидная с белой прослойкой 1 (развалилась на две части); чечевичновидных 2 (386—393); 1 медная монета; медный браслет с утолщенными концами, 1 сломанный; медный обломок (394—396).

19/III—10. Обнаружена вырубная могила № 36 (34). В ней найдены: 1 серебряный (?) браслет с колечком; медный бубенчик (?) (397—398).

Обнаружена могила № 37 (35) в ходе недооконченной катакомбы (против угла новой стены). В ней найдены: маленький кувшинчик детский (399) тускло-краснолаковый; чашка тускло-краснолаковая (400); маленький стеклянный бальзамарий (401).

В насыпи найдены: 1 обломок латинской надписи (402); 1 краснолаковая лампочка (403); 1 точильный брусок (404); 7 медных монет (405—408);<sup>3)</sup> 1 маленький обломок (астрала?) (409).

20/III—10. Недоконченный склеп: около него найден обломок мраморного надгробного рельефа (410).

23/III—10. Обнаружен склеп № 38 (36). Склеп ограблен вдоль кабелия. Здесь найдены: обломки лампочки с розеткой и веночком (411); обломок плохой краснолаковой чашечки.

1) 368 — Херс Ελευθ (Бур. XVI, 118); 369 — поздне-римская; 370 — Heracl. (?); 371 — Ю.

2) 381 — палица.

3) 405 — Василий II, Орешн., 59; 406 — Василий I, Орешн., 21; 407 — 1) виз., Орешн., 49, 2) негодн.; 408 — негодн. (ант.?).

24/III—10. Обнаружена вырубная могила (близ новой стены) № 39 (37) с детским погребением; костяк обращен головой на запад. При нем найдены: глиняный кувшин (412); горшечек с ручкой (413).

27/III—10. В насыпи у сарая, что на шоссе, обнаружена детская могила № 40 (38). В ней найдены: большая глиняная чашка-горшок (414) и медная монета (415).<sup>1)</sup>

1/IV—10. На скале обнаружена могила № 41 (39) (против сарая). В могиле найдены: горшечек плоский, круглодонный (419); 1 кольцо с амулетом (3 обломка, 417); 1 серебряная сережка? (418); 1 монета (416).<sup>2)</sup> В насыпи вдоль кабеля найдены: амфорная ручка с клеймом (420);<sup>3)</sup> сердоликовая четырнадцатигранная буса (421); янтарная кружковидная буса (422); шаровидная стеклянная буса (423); черное каменное (глиняное?) кольцо (424); костяное шильце, кружок, пряжка (?) (425—27); комок ярко-синей краски (?), камень (?) (428).

С восточной стороны офицерских флигелей начали ставить стену от шоссе к берегу Карантинной бухты. Поэтому здесь докопана полоса, отходившая под стену (раньше), и кусок, недокопанный в 1906 г. (клином от берега вверх). Внизу, под обрывом скалы, обнаружена длинная разрушенная катакомба № 42 (?), вся заваленная; в восточной части ее была устроена печь в византийское время (?): обгорелая глина—I/IV—10—и масса свежих обломков простой (византийской?) глины сосудов и черепицы (?). 27/III здесь найдены: верхняя часть поливной чаши на ножке (461); 2 монеты (462);<sup>4)</sup> глубже—8/IV—найдены: медная пуговица, медный обломок и 1 сломанная монета (463—74).

12/IV—10. Выше, над предшествовавшей катакомбой (? пещерой), обнаружены среди погребений: урна № 43, сломанная (465), но в разрезе видна была вся, стоямя; костей внутри ее почти не было; чернолаковая (тусклого лака) чашечка-солонка? (466); большая шаровидная разноцветная буса (467).

24/IV—10. Вдоль нового шоссе, идущего мимо северо-западного фланга офицерских флигелей по направлению к казармам (и к Стрелецкой бухте). Здесь далее в яме, при проломе скалы для шоссе против северо-восточной стены монастырской школы, обнаружена недокопченная катакомба, между шоссе и оградой офицерских флигелей.

27/IV—10. У первого флигеля (с северного конца) на скале обнаружены 3 могилы — №№ 44—46 (план 46 см. на рис. 4,<sub>1</sub>)—без находок.

30/IV—10. У второго флигеля обнаружена вырубная могила № 47 (IV) с подбоем на две стороны. В ней найдены: деформированные черепа; глиняный краснолаковый кувшин (468); краснолаковый горшечек с одной ручкой (469); буролаковый кувшинчик (470); буролаковый горшечек (471); красноглиняная лампочка без узора (472); 2 светлоглиняных лампочки с рубчиками (473); светлоглиняная тонкая лампочка (474); стеклянный маленький темно-лиловый бальзамарий (475); стеклянный трубковидный сосуд и горло подобного (или того же) (476); 5 стеклянных обломков (477); большое буроглиняное веретенное кольцо (478); часть костяной баночки (479<sub>2</sub>); длинная костяная шпилька без головки (480); тоненькая костяная пластинка (481); 3 железных гвоздя от гроба (482<sub>2</sub>); большая железная пряжка (483); 3 больших медных браслета (484); 4 больших медных кольца (одно с плоским концом, одно с утолщением на одном конце, большая серьга ?? или детский браслет?); 2 тонкие большие кольца (серьги?); 4 маленьких кольца (серьги) (485—87); 6 медных обломков (488—89); 1 медная стрелка (490); 8 медных монет (491—95);<sup>5)</sup> бусы (496—507).

1/V—10. Обнаружена вырубная глубокая могила № 48 (V) с подбоями с двух сторон. Направление могилы—на северо-восток. В южном конце скалы была большая продушина, и скала обвалилась до подбоя (но всех камней внутри, кажется, не было).

<sup>1)</sup> Хερ (Бур. XVI, 117; XVI, 110?).

<sup>2)</sup> Theodosius (Concordia Auggg.), оч. хор. сохр.

<sup>3)</sup> Επιφανος.

<sup>4)</sup> 1—Роман II, Орешн., 51; 2—Василий II, Орешн., 59.

<sup>5)</sup> 491—Хер Ελευθ (Бур. XVI, 106); 492—римск.? колонналь.? 493—Theodosius, 2; 494—поздне-римск., неопред., 3; 495—Anastasius.

В середине и правом юго-восточном подбое обнаружены перемешанные кости, между которыми найдены 2 или больше деформированные черепа (508). Здесь же найдены: кувшин с обломанной ручкой и горлом. В правом переднем углу найдены: краснолаковая (стершийся лак) лампочка (509) с неясным изображением Медузы (?); лампочка легкой светлой глины с изображением цветка, розетки (510); ножка стеклянной рюмки (511); 2 медных браслета (512); 2 медных кольца, от серег? одно большое согнутое (513); маленькое колечко (514); красноватое стеклышко в медной оправе (515); серебряная массивная лунка (516); 2 медные монеты (517);<sup>1)</sup> стеклянная дыневидная буса (518); 3 бусы шаровидные стекловидной цветной массы (520); мелкая плоская стеклянная буса (519); ниже в том же слое: четырнадцатигранная стеклянная буса (521); шаровидная легкая коричневая буса (522); плоская сердоликовая (523).

2/V—10. Продолжали ту же могилу; найдены в ней: бусы (521—23); 2 медные монеты<sup>2)</sup> (524); 2 медных браслета (525); 1 медный футляр для амулетов (526); 1 серебряный талисман (развалился); 1 серебряный перстень с резным голубоватым камнем (527); орел с венком; 1 серебряная игла с колечком (528).

3/V—10. Под этим слоем земли, перемешанной с костями, — слой чистой земли сантиметров в девять, а под ним — твердый слой с сильно истлевшими костями; в этом слое найдены: чашечка с одной ручкой (529); лампочка с рубчиками (530); обломки лампочки светлой легкой глины (531); медный браслет, детский (532); 2 медные монеты (533);<sup>3)</sup> маленький тонкий медный кружок-монета?? (534);<sup>4)</sup> обломок медной пластинки; круглая стеклянная ручка (535); большая стеклянная буса-кружок (536); 5 бус темного стекла шаровидных (537); 2 бусы зерновидные (540); 2 бусы граненые синего стекла, одна — с светлым и темным оттенками (539); 1 — чечевицеобразная (538); 3 бусы мелкие стеклянные (541); 1 буса янтарная кружковидная (542); 1 мелкий золотой листик (543).

В правом, юго-восточном, подбое, в нижнем слое найдены: серо-желтая лампочка с рельефным изображением льва (544); 2 лампочки грубой работы с рубчиками (545); 2 горшечка с одной ручкой (546); горло стеклянного бальзамария (547).

4/V—10. Обнаружена *вырубная могила № 49 (VI)* перед входом в ограду флигеля Дорогого.

Перед домом Дорогого обнаружена *вырубная могила VI*, несколько шире с юго-западного конца. Вокруг площадь скалы ровно вырублена. Вверху могилы были насыпаны кости без предметов; под костями — толстый слой чистой черной земли (цвет золы). В самом низу были сильно сожженные кости; их мало (сожжены на месте?), черепные кости обращены на северо-восток; здесь (в северо-восточной части) найдены золотые и медные предметы: золотые — 12 подвесок ожерелья (3 в обломках); 2 призматические и 4 цилиндрические пронизы; 2 сережки; 1 медальон с резным изображением льва; 1 маленький медальон с резным изображением детской головки; 1 медальон с выбитой на золотой пластинке лягушкой.

Между шоссе и оградой флигеля Дорогого (в западной части) в насыпи найдены: 1 золотая нашивка яйцевидная (585—560); 1 золотая оправа от серебряного медальона (монеты?); 1 пластинка на рот; 1 пластинка на глаз (?); 1 нашивка конусовидная (559); 4 нашивки яйцевидные (560); 7 нашивок в виде полушарий (558); 2 проволоки от сережек с бусами (?); 1 серебряная сережка; 1 золотой массивный маленький комочек (548—63), (см. на рис. 8). Костяные предметы: черная точеная палочка, 3 куса (564); маленькая черная палочка, 2 куса (565); 2 ножки (?) и ручка (?) от шкатулки (?) (566); 6½ больших зерновидных пронизей (?); 1 подвеска в виде кегли; 1 подвеска в виде человеческой

<sup>1)</sup> 1—Хер (Бур. XVI, 106?), 2—поздне-римская, негодная.

<sup>2)</sup> а) Хер Ел. (Бур. XVI, 118), хор. сохр.; б) негодная, поздне-римск.?

<sup>3)</sup> Хер (Бур. XVI, 120).

<sup>4)</sup> Хер (Бур. XVI, 108), оч. плохой сохр.

фигурки (567—9); кривая палочка белая (570); 2 костяные дощечки (571). Бусы: часть стеклянных дыневидных (574); 1 сердоликовая кружковидная (572); 1 зеленого стекла цилиндрическая (573).

Медные: 1 замочек от шкатулки; 1 ключ; 2 обломка скобки; 2 мелких обломка (575—78); 2 маленьких палочки (булавки?); 2 плоских набалдашника (579); 4 медные монеты (581—83); <sup>1)</sup> горло высокого стеклянного бальзамария (584).



Рис. 8. Мелкие находки из вырубной могилы перед входом в дом Дорогого (548—563).

Вернулись в пространство между главной и передовой стеной (северо-южное направление) с левой стороны до скалы, справа у передовой стены на 0,7 м ниже верхнего края передовой стены. По этому уровню найдены: 2 монеты (1343—44 см. выше), <sup>2)</sup> 1 медный, 1 железный обломок.

<sup>1)</sup> 581—Хер (ср. Бур. XV, 80), пл. сохр.; 582—1) Бур. XVI, 118; 2) Бур. XVI, 102; 583—греч. гор. Тетрат.

<sup>2)</sup> 1343—Хер (Бур. XVI, 97); 1344—негодная.

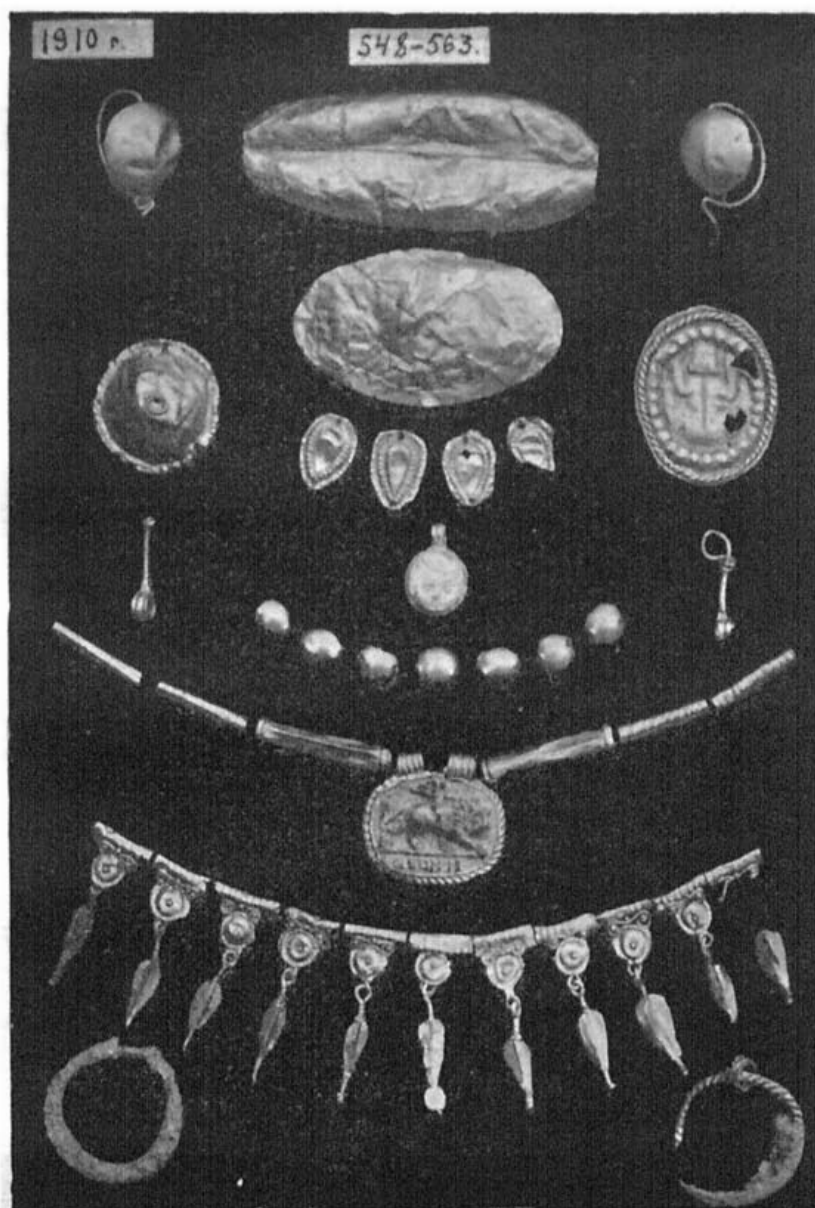

### III. РАСКОПКИ ЗАПАДНОГО НЕКРОПОЛЯ.

2—31/1—10. Проложены рельсы с точкой на передовую стену, снят верхний слой над и за передовой стеной *a*, до продолжения стены *a* и влево вдоль нее; снят большой бугор, покрывавший выступ стены *d* (много камня и извести, 2 целых ядра и обломки ядер Крымской войны).

5/1—10. Найден 1 профилированный камень (№ 1).

За поворотом стены *d*, у стенки *f* обнаружена детская могила № 50 (61), сложенная в один ряд камней, на земле, с 3 детскими костяками (№ 61). В могиле найдены: 2 стеклянных браслета (№ 2); стеклянная буса (№ 3); 1 медное кольцо (№ 4); 1 медная пуговица массивная (№ 5). На стене *d* облицовка снята, в углу *d*, углубились до скалы.

С северо-западной стороны ворот обнаружен под верхним слоем верх стены; при углублении дошли до камней облицовки. Облицовочные камни до нижнего были вышуты и образовавшаяся канава засыпана битым камнем и известью, но с северо-восточной стороны, выше сохранившихся камней облицовки на 0,35 м (?), сохранилась убитая земля дороги вплотную до бывшей облицовки.

В этом слое (т.е., вероятно, выше дороги) найдены: 2 поливных шероховатых черепка (№ 6); 2 монеты (?) (№ 7);<sup>1)</sup> обломок каменного шаровидного грузила (№ 8); 1 стеклянная цветная буса (№ 9).

С левой юго-восточной стороны башни углубились до скалы. Здесь в плотном слое дороги, поперек ее, обнаружена могила № 51 (i), заложенная целой черепицей с юго-западного конца. В могиле лежали кости нескольких детских костяков, перемешанные. Здесь найдена 1 монета истлевшая (№ 10). Рядом, в юго-западном направлении, обнаружен опять детский же целый (?) скелет, обращенный головой на северо-запад (пока снят череп; видны кости, грудь, ключицы, лопатки).

5/V—10. Между стенами в земле на уровне рельс найдены: 1 монета, 1 обломок медный (1359—60),<sup>2)</sup> справа у передовой стены, слева до скалы на 0,65 м выше скалы.

У самой передовой стены вырыта в земле могила № 52, 1,62 × 0,65 м, по краям и сверху заложенная (не в порядке) мелкими камнями. Вверху лежал маленький костяк, раскиданный, обращенный головой на север. При нем найдены: кувшин (1345); бусы (1346—48). Под ним слой земли; на дне могилы, 0,50 над скалой,—лежал другой скелет, обращенный головой на юг; ноги костяка согнуты вправо; в ногах находилась посуда: красноглиняный кувшин и краснолаковая чашечка с рельефным узором (1357—58); серебряный перстень (1350); медальон (1351); 1 колючка и обломок фибулы? (1353); бусы: 4 сердоликовые; 1 янтарная, 2 стеклянные серебристые; 2 пастовые легкие (1353—56); браслет (1349); серебряное кольцо-серьга (1352); стеклянный бальзамарий расслаивающийся.

В насыпи найдены: костяной кружок; половина большой сердоликовой бусы; 2 бронзовые монеты (Λε); пятак Екатерины II (1361—3).

Вернулись к недокопанной траншее—близко скала; наискосок—канава с плоским дном, слабо углубленная.

6/V—10. Поперечная (с севера на юг) короткая траншея закончена.

На скале были обнаружены 2 жженные могилы. В одной могиле № 53 (64) найден обломок узкого глиняного горла и сплавившееся стекло (586).

В другой могиле № 54 (65) найдены: 1 буса и обломки глиняной чашки на ножке (587—8).

Начата продольная длинная траншея (1) 4,25 м ширины вдоль юго-западной стороны нижней части точка.

7/V—10. Поперечная траншея, северо-западная часть до скалы: в западном углу обнаружена могила № 55 (66) (скала здесь на 9—18 см отстоит от поверхности), выбитая в скале; земля здесь очень твердая. В могиле лежали в беспорядке кости жженные. В самом верху между ними лежала посуда, бусы, амулеты (сосуды, отчасти разбитые при раскопке,

<sup>1)</sup> а) Василия I, б) поздне-римск., негодн.

<sup>2)</sup> 1359—Хер.

из перстня выпал камень). Найдены: 1 краснолаковый кувшин сломанный (589); 1 большой чернолаковый (совсем плохого лака) кувшин (590); 1 краснолаковая тарелка (591); 2 стеклянных бальзамария с длинными горлами (592): от одного осталось только горло; 1 маленький стеклянный бальзамарий (593) и обломки другого бальзамария; медная ложка (594); колокольчик; 1 перстень со стеклышком; 3 детских браслета; обломки фибулы, ухочистка, палочки (595—8); серебряная серьга (599); 1 серебряный перстень (600); амфорная ручка с клеймом (601); сердоликовых бус—50; лигнитовых разных—9; мелких—14; янтарных—2; стеклянных—26; подвесок разных фарфоровых—6; 1 стеклянная; 2 лигнитовые (602—623).

Между стенами: слева скала поднимается выше, справа не добирают до скалы. По уровню скалы попадают чернолаковые (тусклые) черепки; из них: 1 хорошего черного лака, 1 с рельефным неясным узором (1364). У передовой стены близ раньше раскопанной могилы найден медный браслет (1365—66) и гвоздь (на уровне рельс).

8/V—10. Между стенами, у самой передовой стены, на уровне нижних рельс, поверхность прикрыта битым камнем; под ним обнаружена 1 детская могила № 56, вырытая в твердой земле. В могиле лежали в беспорядке кости. В северном конце найдены: горшечек (1367); глиняный флакон (1374); бусы: 4 фарфоровые большие; 1 пастовая большая шаровидная; 2 лигнитовые кружковидные (1368—71); бронзовый браслет раздвижной; 1 колючка (1375—76); 5 астрагалов; 1 костяное кольцо (1372—73).

В траншее обнаружена могила № 57 (67), параллельная могиле № 66. В южной части могилы лежали кости.

Под краем скалы обнаружена могила № 58 (68). Она была заложена камнями, так что сначала ее приняли за скалу. В северном конце могилы найдена маленькая разбитая урна с прахом (624), в ней же находился 1 стеклянный бальзамарий; 1 монета (625—626). В остальной части могилы лежало много костей (8 черепов?). В могиле найдены: краснолаковая посуда (627—630); оригинальный удлиненный горшечек с 1 ручкой (631); стеклянный бальзамарий (632); обломок горлышка другого бальзамария; 4 раковины; 3 сердоликовые бусы; 5 лигнитовых бус; 8 стеклянных бус; 1 фарфоровая буса; 1 фарфоровая подвеска (гроздь); 1 серьга (?)—пластиночка; 1 медная фибула; 1 медная спираль (633—45).

12—13/V—10. Между стенами. В верхнем слое—камни от разлома стены, между ними найден карнизный кусок со следами красного узора (1385). Внизу под скалой показывается твердый слой в роде дороги (с камнями); на одном уровне, справа у стены, выложенная неровно битым камнем узкая полоса. Приблизительно на этом уровне найдены тускло-чернолаковые и краснолаковые черепки и кусок медной пластинки.

12—13/V—10. Могила № 59 (69). Траншея под точком пока закончена. Под подъемом скалы обнаружена вырубная могила № 59 (69). В ней лежал костяк, обращенный головой на юг. При нем найдены: краснолаковый, с узким горлом кувшин; глиняный маленький лекиф; 2 лампочки с изображениями: обезьяны и коровы; медное толстое кольцо (646—650).

17/V—10. *Вдоль офицерских флигелей, к югу от Херсонеса.*

Против крайнего западного флигеля обнаружена плохо вырубленная могила № 60 (VII), направлением на север; могила была накрыта двумя большими плитами. В могиле—явные следы жжения, но „прахов нет признаков“. Найдены 4 лампочки с рубчиками, 1 сломанная (651); 4? обломка чаш на ножках (652); обломок кувшина с 1 ручкой (653).

18/V—10. *Раскопки у западных оборонительных стен.*

Между стенами, по твердому древнему уровню (в уровень с верхней поверхностью остатка оборонительной стены). По этому уровню найдены: 4 тускло-чернолаковых обломка. Выше найдены: 2 стеклянные и 2 поливные обломка.

*Вдоль флигелей.*

Против крайнего западного флигеля обнаружена мелко вырубленная могила № 61 (VIII). В ней лежал костяк, обращенный головой на юг; при нем найдены: 3 горшечка с одной ручкой (654); 1 сломан—654.

19/V—10. У дома Дорогих в саду.

1 пара? доканчивает вдоль шоссе слева (перед флигелем).

18—19/V—10. В насыпи, во дворе флигеля Дорогих, найдены: 1 лампочка с рубчиками; 1 лампочка с изображением коровы; 1 маленький кувшинчик; 1 маленький лекиф; 3 амфорные ручки с надписью: ΑΤΤΟΥ (655—661); 6 бронзовых монет, 1 кольцо (не перстень?) (662—6).

20/V—10. Перед домом Дорогих—ничего не найдено.

24/V—10. У дома Дорогих не обнаружено ни одной могилы.

25/V—10. У Карантинной бухты в саду Жерве. Обнаружен вход в ранее раскопанную катакомбу (не докончена на страстной неделе) (отчислена к раскопкам 1907 г.). Начато на месте выемки земли слева от шоссе против офицерских флигелей на восточном склоне Девичьей горы. Обнаружен вход в одну невырубленную катакомбу и на скале—погребение № 62 (1). Здесь найдены: большой глиняный лекиф (?) (бальзамарий); стеклянный большой бальзамарий (667—668).

26/V—10. Западные раскопки: между двумя стенами. Поднимаются все выше на теперешнюю поверхность. Среди множества камней найден обломок надгробного памятника с рельефом (головы) из известняка. 25/V найден кусок такой же плиты.

28/V—10. Слева от шоссе на восточном склоне Девичьей горы:

1) Обнаружен глубокий колодцевидный вход в катакомбу маленькую, повидимому, не готовую № 63 (3); погребения, вероятно, не было? Кости, 1 череп разбросаны: попали? с засыпавшей катакомбу землей, также и посуда (вверху). Здесь найдены: краснолаковая (хорошая) тарелка (672); 2 кувшина: краснолаковый хорошего лака и буролаковый; 1 шероховатый серого лака (673—75); горшечки: 1 хорошего красного лака; 2 немного шероховатые краснолаковые (676—78); обломок 1 (или 2) хор.; обломок 1 гладкий очень толстой глины (679); обломки 2—3 шероховидных рубчатых (680); краснолаковые и рубчатые горшечки; краснолаковая тарелка; кувшинчик; 5 лампочек и обломки 6-й (681—83); бронзовый браслет; пряжка; обломок другой пряжки; обломки палочек и др.; 1 монета (684—687); 1 обломок серебряной сережки (688); железное кольцо (689); 3 золотые индикации и 1 листик (690—691); бусы: красной пасты, стеклянные, лигнитовые, фарфоровые (692—710).

28/V—10. 2) У шоссе обнаружена *вырубленная* неглубоко могила № 64 (4). Костей в могиле не было, но посуда находилась на месте. Здесь найдены: 2 краснолаковые кувшина, приземистые; 1 краснолаковая лампочка; 1 черноватый горшечек (711—13).

3) Обнаружена 1 маленькая могила жженная № 65 (2). Здесь найдены: перегорелая лампочка, сплавившийся бальзамарий и еще стеклянный комок; 1 монета (669—71).<sup>1)</sup>

4) Обнаружен вход в катакомбу недоконченный (?).

5) Обнаружена *вырубная* могила № 66 (у самой канавы?), с подбоем с двух сторон. Могила завалена щебнем, между ним есть кости, череп, простые черенки. До дна еще не дошли. Найдены: краснолаковый кувшин; краснолаковая плоская чаша; буролаковый лекиф; черноватый горшечек; краснолаковая лампочка с изображением гладиатора (714—18).

*Западная часть. Между стенами.*

Поднимаются на поверхность; новая насыпь совсем тонкая.

29/V—10. Обнаружена мелко вырубленная могила № 67 (6); в ней лежал костяк, обращенный головой на восток; при нем найден 1 маленький глиняный лекиф (719).

Детское погребение № 68 (7). Костяк обращен головой на юго-восток. При нем найдены: 1 хорошее краснолаковое блюдо (720) с клеймом Νικηραχου; 2 краснолаковые кувшинчика с узким боковым носиком (721); фарфоровая буса (722).

В могиле № 69 (8) обнаружено трупосожжение. Здесь найдены: обгорелая лампочка с изображением коровы, обгорелый кувшин (723—24).

<sup>1)</sup> 687—Χτωχ/οιηρος, продырявленная.

<sup>2)</sup> 671—Χερ (плохо сохр.) с клеймом ΡΡ.

В могиле № 70 (9) найдены: блюдо с углублениями, с светлыми и черными полосами (725); 2 монеты (726—27);<sup>1)</sup> часть надписи: Σα/λεϊω/εωζ/ρα (728).

29/V—10. Погребение № 71 (10). В могиле лежал костяк, обращенный головой на юго-восток. При нем найдены: чернолаковое блюдо большое (729) со штампованной розеткой; светлоглиняный кувшинчик приземистый с высоким горлом (730); обгорелый толстой глины горшечек (731) с 1 ручкой; длинный, грубой работы лекиф (732); краснолаковая мегарская чашка разбитая (733); 14 свинцовых нарезок (734) (рис. 9, 8, 9); дуга, спирально свернутая из железа и меди (735).



Рис. 9. Мелкие предметы из могил: 1 и 3 — кольцо с резным изображением Артемиды (808) из могилы № 84; 2 — провиз; 4 — кольцо с изображением гераклова узла; 5 — фарфоровый медальон с головой ребенка (779); 6 — подвеска в виде палицы Геракла; 7 — булавка из могилы № 1, см. стр. 210; 8—9 свинцовые отрезки из могилы № 71 (734).

31/V—10. Могилы № 72 (11). В могиле лежал костяк, обращенный головой на юго-восток. При нем найдены: разбитое краснолаковое блюдо; 1 монета (736—37).<sup>2)</sup>

Жженые прахи № 73 (13). Здесь найдены: стеклянный бальзамарий (738); бронзовый футляр для заклинаний (739); бронзовая тонкая круглая пластинка (740); 1 стеклышко, перегоревшее, лопнувшее, от перстня.

<sup>1)</sup> 726—Αρ:σοο? 727—негодная.

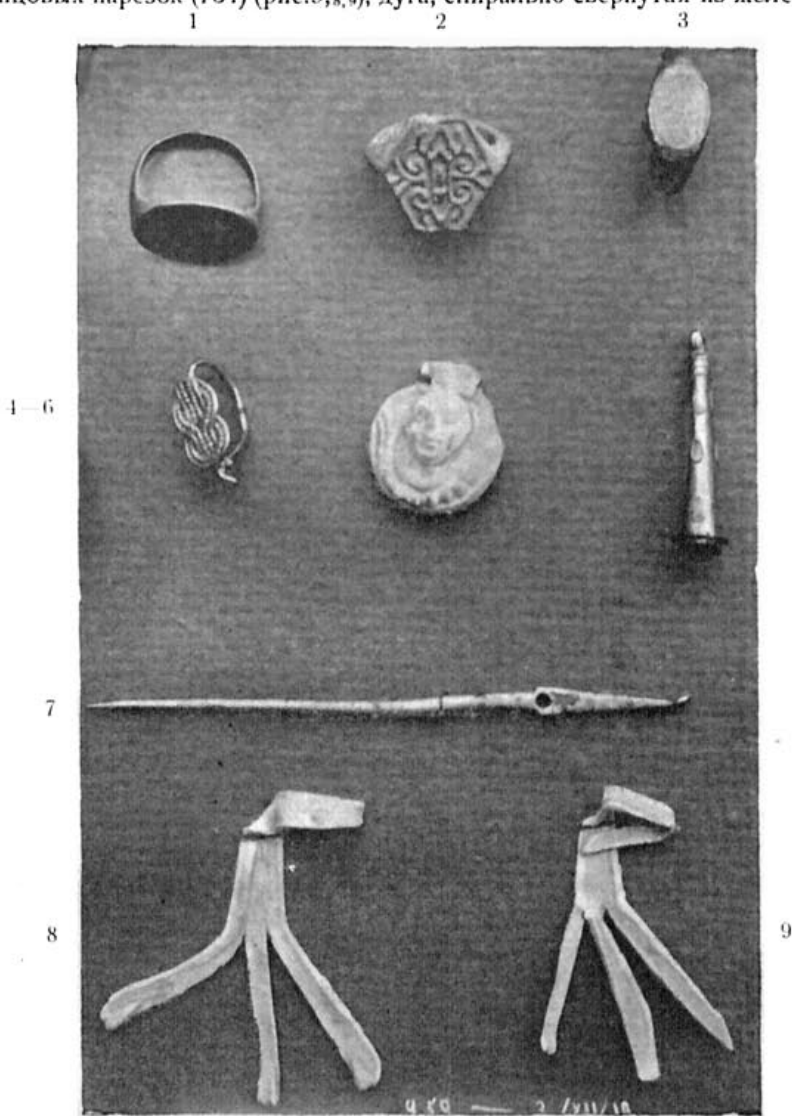
<sup>2)</sup> 737—Χερ (Бур. XIV, 21).

*Вырубная могила № 74 (14)* была обложена черепицей. В могиле лежал костяк, обращенный головой на юго-восток. При костяке найдены три плоские на ножках (2 искривленные); 2 кувшинчика; две ручки и горло одного кувшинчика двуручного или 2 одноручных; 3 лампочки с рубчиками (741—44); 1 большая стеклянная буса кружковидная (745); 1 свинцовая с орнаментом (746); грубые кувшины; кувшин с 1 ручкой, краснолаковый; маленький лекиф; стеклянный бальзамарий; медный гвоздь; железный гвоздь; медное кольцо от ручки; 17 разных бус: стеклянные и пастовые (747—60).

*Вырубная могила № 75 (15)*. В могиле лежал костяк, обращенный головой на юг.



Рис. 10. 1—Изображение сидящей девочки (2247), найдено у входа в склеп № 243 (18а); 2—крылатый геший (2272), из могилы № 30; 3—изображение сидящей девочки (2247), найдено у входа в склеп № 243 (18а); 4—женская фигура (768), из могилы № 78 (18); 5—рельефная раскрашенная пластинка с изображением Керы (2273), из могилы № 30.

завый медальон-амулет и обломки другого (769); 3 бусы черные с белыми прослойками стекла, 1 стеклянная золоченая (775—76).

4) *Могила № 79 (19)*. Найдены: красноглиняный кувшинчик с 1 ручкой (обломанный); сероглиняный длинный лекиф? (770—71).

2/VI—10. 1) *Могила № 80 (20)*; найдены: буролоковое блюдо (772); 2 черепка мегарской краснолаковой чашки (773)—один брошен; длинный (14 см) прямой бронзовый гвоздь с круглой шляпкой (774).

31/V—10. Между стенами: с левой стороны выступила стена поворота (башни? ворот?), на уровне 2 ряда сверху как будто пол (?). С наружной стороны здесь найдены: 2 чернолаковых (металлического цвета) черепка; 2 краснолаковых; 6 монет (1381—84);<sup>1)</sup> 3 амфорных ручки с клеймом (1378—80); черепок краснолаковой лампочки с изображением бегущей собаки (1377).

1/VI—10. *Некрополь по шоссе у северо-восточной подошвы Девичьей горы*.

1) Обнаружена ямка в скале № 76 (16); в ней лежала урна (761) целая, прикрытая попорченной свинцовой крышкой; доверху была наполнена землей с обломками костей, доходившими до горла (кости не почеревшие и между ними довольно крупные). Никаких предметов не найдено, кроме 1 куска сплава костей и железа. Около урны сложены были также кости и при них тускло-чернолаковое штампованное блюдце и слабо-краснолаковый двуручный кувшин с узким горлом (762—63).

2) *Могила № 77 (17)*. Здесь найдены: кувшин, разбитый при раскопках, без верхней части, покрытый (?) слабо красным лаком, и горшечек с 1 ручкой, грубой работы желобчатый (764).

3) *Могила № 78 (18)*. Найдены: краснолаковый кувшинчик без горла; чернолаковый сильно оббитый на поверхности маленький лекиф; сероглиняный (облитый слабым черным лаком) маленький кувшинчик (765—67); терракотовая женская фигурка с птицей (см. рис. 10, 4) (768); 1 брон-

<sup>1)</sup> 1381—Хер, плох. сохр.; 1382—тоже; 1383—4—негодные, 4 шт.

2) Могила № 81 (21); найдены: чернолаковая и черной глины чашка (805).

3) Урна № 82 (22) с отбитым верхом, но с сохранившейся свинцовой крышкой (777). Внутри урна полна плотно слежавшейся землей с совсем мелкими остатками костей, отчасти почерневшими.

2/VI—10. Могила № 83 (23) вырубная; в могиле найдена 1 монета (778).<sup>1)</sup>

В насыпи найдены: 1 фарфоровый медальон с лицом ребенка (779); 3 бронзовых монеты (780—781);<sup>2)</sup> 1 бронзовый медальон-амулет (782); свинцовый обломок (часть ножки?), просверленный (783); камень с надписью на узкой боковой стороне (784): *Ματῶ; Θεαχῆμι; Διοσκουρίου/Στεφανῶ; Φαῶν; Δαματρίου/γῆμα Δαματρίων*, переделанная из симы.

Головной памятник (785), 4 плиты № 348 и камни из известняка. Раньше найдены: на месте тех же раскопок—31/V—головной памятник маленький, тщательной работы (786); нижняя половина стелы с карнизом внизу (787); верхняя часть маленького наиска—2 куска (788); часть подобного же наиска (789); плитки от головных памятников (до 30 или больше), некоторые взяты; большая плита с вырезом (790); поменьше плиты, разной величины (791, 1—4); плитка с профилем переделанная? (792).

5) Могила вырубная № 84 (24); найдены: 3 краснолаковые лампочки (793—5) с изображениями; краснолаковая чашечка (796); 2 крышки простой глины (797); 1 высокая тонкая стеклянная ручка сосуда (798); круглая раковина и медная тонкая круглая пластинка—крышка ее? (799—800); бронзовая круглая пряжка (801); бронзовая ромбоидальная дощечка фибулы? (802); в центре был комок железной ржавчины; маленький медный (?) неправильный кружок (монета?); точильный камень (803); сердоликовая буса (804). В ногах находилась урна (806) с жжеными костями, костей немного, мелкие; 1 стеклянный бальзамарий высокий (807); 1 бронзовый перстень с резным камнем: на нем изображение Артемиды (см. рис. 9, 3) (808); обломок серебряного браслета (809); 2 золотых смятых листика (810); 2 бусы; 2 железные болта-петли и 1 крючок (809—12).

2/VI—10. 3 урны глиняные № 85 (25): 2 рядом разделены нижней плиткой от головного памятника, 3-я подальше. 1) С тремя ручками (813), в ней были найдены: кости довольно крупные; 1 большой железный перстень (814). 2) Вторая урна (815) подобна первой, со свинцовой крышкой, верх сломанный. В урне найдены: железный перстень (816); буролаковый штампованный черепок (817). 3) Третья урна—без находок (818).

Склеп № 86 (26) неправильной формы, с двумя проломами сверху; нижний слой до 10—20 см—чистая земля без костей и предметов.

Выше, почти доверху—перемешаны с землей кости и посуда. Здесь найдены: кувшины красного и белого лака (819—822) и обломки сосуда; горшечки (823—28) и обломки двух подобных (827) без краски; 2 миски буролаковые (829) и обломки одной поменьше, конической (830); железная большая пряжка; 4 кинжала; колечко с остатками холста (831—33); бронзовые колокольчики 3; медальоны-амулеты 2; трубки для заклиний 2; лунки 2; браслет; ключ; 3 обломка серебряной серьги; 1 кольцо (см. рис. 9, 1) (834—845); 1 золотая сережка; 3 индикации (846—847); 10 бронзовых монет (848—54);<sup>3)</sup> обломок коралла (?) в золотой оправе (см. рис. 16, 3) (855); костяной кружок; точильный камень (856—57); 50 пронизей и бус; стеклянные, цветные, лигнитовые, янтарные (см. рис. 16, 3) (858—86); лампочки (887—93); одна с изображением идола между двумя змеями (см. рис. 6, 2).

8/VI—10. Поперечная траншея А<sub>2</sub>.

В северном углу вырубная могила № 87 (а). В могиле лежал костяк, обращенный головой на юг; руки вытянуты вдоль туловища. Кости скелета красные (?); в ногах его найден кувшинчик (1386); у правого бедра (?) находился нож-кинжал? (1388); лампочка с изображением канфара (1387); 1 бронзовая монета<sup>4)</sup> (1389); 1 бронзовая пряжка (1390).

<sup>1)</sup> 778—Хер (Бур. XVI, 102).

<sup>2)</sup> 780—Хер плохой сохр.; 781—негодные, 2 шт.

<sup>3)</sup> 848—Хер (Бур. XVI, 117—118); 849—Хер (Бур. XVI, 103), 2 шт.; 850—Хер (?); 851—Хер ? негодные, 2 шт.; 852—Valens; 853—PIUSFAUG; 854—поздне-римская.

<sup>4)</sup> Негодная.

9/VI — 10. В юго-западной части. Вас. Логачев в западной части доканчивает вторую траншею в западном углу вывозной точки.

Под уступами скалы *a* — недоследованная часть могилы № 88. Здесь найдены: череп, 1 дыневидная буса (1391); надгробный памятник. Под нижним уступом *b* как будто легко врезанная могила № 89; кости лежали в кучке (их немного) в северном конце; в южном конце, ниже, найдена лампочка с изображением орла (1392).

В западной стене, за выступающей поперечной, обнаружен пролом внутри; с северной стороны обнаружены остатки лестницы и двери внутри города; по уровню порога и выше (?) найдены: большой железный гвоздь с большой головкой (1411); черепки тускло-чернолаковые (1 мегарский) — у нижнего ряда камней стены, параллельной оборонительной, — хороший краснолаковый черепок; стеклянный обломок; чернолаковая лампочка (1413 — 1412).

10/VI — 10. С внутренней стороны западной стены, параллельно ей, в расстоянии 1 м (?) стенка неглубоко на земле. С левой (северной) стороны заметен пол с горением; ниже, под камнями стены, — уровень черепков краснолаковых, стеклянных; здесь же найдены 2 лампочки с рельефным изображением (1405 — 406): одна краснолаковая, одна буролаковая; 1 донышко (1407); горло простой глины.

С правой стороны стена разломана; правее поперечная примыкает к оборонительной стене — здесь обнаружены такие же черепки, как и слева.

В верхнем слое, на 0,18 м от поверхности, лежали 3 метательные камня. Найдены: 2 бронзовые монеты, <sup>1)</sup> бронзовый перстень с обломком камня, бронзовая массивная палочка (1408 — 10).

Западный некрополь под стеной, 2 продольная траншея: обнаружена могила № 90 (*c*), под уступами скалы *c* в одну линию с *b*, едва выбитая в скале. В могиле найдено немного костей (негорелые), лежавших в кучке в северном конце, и 1 медный (1393) перстень.

Рядом с *c* выбита в скале глубже (в уступе) могила № 91 (*d*). Кости поломанные лежали в двух концах — северном и южном. В южном конце найдены обломки сосудов и 2 медные сережки (1394).

В одну линию с *d* обнаружена могила № 92 (*e*), под уступами она подходит под бровку. В могиле лежали мелкие косточки; стеклянный бальзамарий (3683); лампочка (3681), сломанная киркой; сосудец (3682).

11/VI — 10. Окончена третья продольная траншея. Найдена большая костяная ручка (?) (1402).

Перед входом на лестницу в оборонительной стене по уровню порога входа найдены: 1 обломок буролаковый; 1 обломок большой плоской чаши белой глины; 1 буса пастовая дыневидная (1414).

Под уступом скалы, в неправильно выбитой ямке (могила № 93), обнаружена перегоревшая земля, среди нее найдены: 4 лампочки, 1 совсем сломанная (1399 — 1401); обломки сосуда; 2 обломка переплавившегося стеклянного бальзамария; медный набор — пояса? (1396) и другие медные предметы (1397 — 98); 1 монета перегоревшая; железный обломок ножа — 13,5 × 2,5 см. Здесь же и кости были сильно перегоревшие, но их немного. Неправильная обкладка из камней стоит на горелой земле, в которой найдены указанные предметы.

К югу от пролома в оборонительной стене, снаружи стены, внизу обнаружен ряд чернолаковых (металлического цвета) черепков, 1 из них краснофигурный (пальметка) (1415); 3 грузила, из них одно из ноздреватой глины (1416). Выше — краснолаковые хорошие обломки (1417); стеклянные обломки (1418 — 19); головка большого железного гвоздя 4,7 см диаметром; бронзовые монеты 2 и обломок <sup>2)</sup> (1420 — 22); амфорная ручка с надписью (1423). <sup>3)</sup>

3/VI — 10. Восточный некрополь.

Могила вырубная № 94 (27). В ней найдены: 1 краснолаковая чашка коническая; 22 бусы и пронизи (стеклянные, коричневой массы и 2 хрустальные) (894 — 903).

<sup>1)</sup> Роман I, Орешн., 34.

<sup>2)</sup> 1420 — антич., неопредел., плохой сохран.; 1421 — негодная.

<sup>3)</sup> Γαμμς.

В *вырубной могиле № 95 (28)* лежал костяк, обращенный головой на юг; 1 лампочка— при костяке—красной глины, гладкая, разбитая; 1 бронзовый браслет; 1 бронзовая фибула; 2 золотые серьги; 1 фиолетовая стеклянная буса, 1 стеклянная пронизь (см. рис. 16, 5) (904—909).<sup>1)</sup>

В *могиле № 96 (29)* найдены: 1 горшечек, 1 бронзовый браслет, оканчивающийся шариками (910—911).

В *вырубке для склепа № 97 (30)* найдены: красноглиняная тарелка, лампочка с рубчиками; 1 монета; 1 браслет; 1 фибула; 1 тонкая иголка; 1 золотой медальон-амулет; 1 золотая подвеска; 1 скарабей; 1 фарфоровая человеческая фигурка? (912—21) (см. рис. 16, 2).

4/VI—10. Детское погребение в *могиле № 98 (32)*. Здесь найдены: горшечек красной глины с 1 ручкой (922); горшечек красной глины (923).

5/VI—10. В *вырубной могиле № 99 (33)* найдены: буролаковый кувшинчик, буролаковая лампочка с изображением (924—25); горшок тонкой шероховатой (перегорелой?) глины.

В *могиле № 100 (34)* найден горшечек с 1 ручкой (926).

В *могиле № 101 (35)* найден такой же горшечек шероховатой глины, перегоревший (?)

8/VI—10. В *вырубной могиле № 102 (36)* лежал костяк, обращенный головой на юг. При нем найдены: чернолаковая глубокая тарелка; буролаковый большой длинный сосуд; сероглиняная маленькая чашечка; 2 веретенных кольца (?); 1 монета;<sup>2)</sup> 1 медальон-амулет (сломаный); 1 обломок фибулы; 1 сердоликовая буса (927—934).

В *могиле № 103 (37)* найдены: чернолаковая тарелка (=927); сероглиняная чашка с отломанной ножкой.

В *вырубной могиле № 104 (38)* лежал костяк, обращенный головой на юг. При нем найдено черноглиняное штампованное блюдо (938).

В *могиле № 105 (39)* найдены: бусы: 1 дыневидная фарфоровая; 1 шаровидная стеклянная, маленькая (939—940), 1 лигнитовая (?) в виде широкого кольца (распалась).

9/VI—10. Недоконченный *склеп № 106 (40)*, засыпанный землей; в нем отчасти по верхнему слою найдена посуда, бронзовые и серебряные предметы. Следов погребения в склепе не видно. Здесь найдены; 9 монет;<sup>3)</sup> талисман; 3 браслета; 2 фибулы; 2 пряжки; 2 перстня; неопределенный предмет и обломки; 3 серебряных футляра для заклинаний; 3 костяные иглы; мраморная дощечка; 2 золотые индикации; 1 золотая пластинка; бусы (см. рис. 11, 6): горного хрусталя 2, янтарные, гагатовые, стеклянные, фарфоровая (200) (942—993); 2 блюда буролаковые (994); краснолаковая чаша (995); 2 кувшина краснолаковые (996—7) и 1 сломанный (=996); горшечки с одной ручкой красного лака и без лака (998—1003): 7 и 2 сломанных =998 и 999 и обломки =1002; 3 лампочки (1004—1006);<sup>4)</sup> горло стеклянного бальзамария (1007).

Детское погребение *№ 107 (41)*; костяк обращен головою на юг. При нем найдены: буролаковый аск (см. рис. 12, 5) (1008); 1 монета (1009); 19 бус и пронизей; 3 подвески, из них одна с изображением лица (1011—23).

*Погребение № 108 (42)*. Амфора разбитая, от нее остались: верх и свинцовая крышка (1024); при ней (именно в ней)—разбитая расслоившаяся чернолаковая чашечка (1025).

10/VI—10. В *вырубной могиле № 109 (43)* найдены: чернолаковая чашка, красноглиняная плоская чашка, буролаковая маленькая чашка; 1 бронзовая монета<sup>5)</sup> (1026—29).

*Могилы № 110 (44)*. Слабо вырубленное углубление; в нем лежал сожженный костяк, обращенный головой на юго-восток. При нем найден совершенно разбитый в мелкие куски кувшин с высоким горлом (1030).

*Урна № 111 (45)* без верха (1031); в урне лежало немного костей; находок нет.

*Урна № 222 (46)*, разбитая: остались хорошая подножка и ручка (1032).

<sup>1)</sup> Бронз. монета Хερ (907).

<sup>2)</sup> Антич. негодн. (931).

<sup>3)</sup> 943—Хερ (Бур. XV, 62); 944—Хερ (Бур. XVI, 118); 945—Хερ (Бур. XVI, 108?), 2 шт.; 946—Хερ (Бур. XVI, 103), 2 шт., все бронзовые; 947—серебр. Commodus.

<sup>4)</sup> Одна (1004) с изображ. боя гладиаторов (см. рис. 6, 3).

<sup>5)</sup> 1029—негодная.



Вырубная могила № 113 (47), в ней лежал костяк, обращенный головой на юг; при нем найдена чернолаковая тарелка, 1 монета<sup>1)</sup> (1033—34).

11—12/VI—10. В насыпи найдены: тускло-чернолаковая штампованная чашка; 2 точильных бруска; 14 монет<sup>2)</sup> (1062—73).

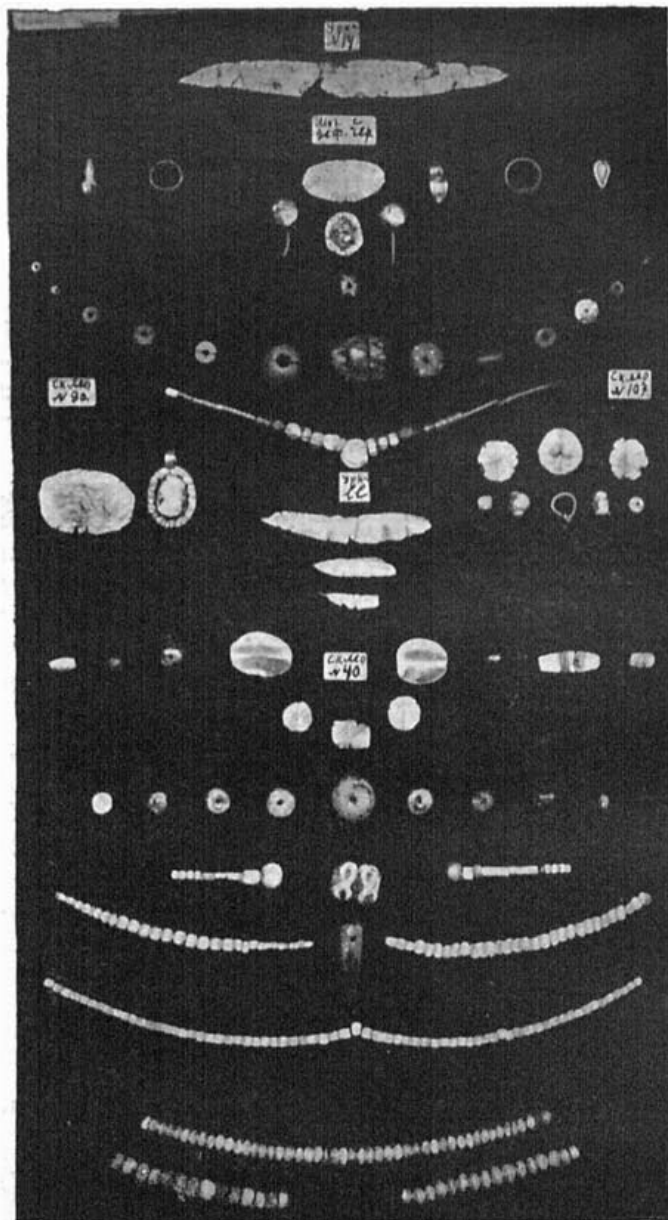

1 10—11/VI—10. Склеп у шоссе с провалившимся потолком № 114 (48)—разграблен; на левой полке найдены: половина кувшинчика; 3 бронзовые сережки; в верхней насыпи—часть надгробной стелы (1035—37).

2 10—11/VI—10. Склеп у шоссе с провалившимся потолком № 114 (48)—разграблен; на левой полке найдены: половина кувшинчика; 3 бронзовые сережки; в верхней насыпи—часть надгробной стелы (1035—37).

3—4 10—11/VI—10. Склеп у шоссе с провалившимся потолком № 114 (48)—разграблен; на левой полке найдены: половина кувшинчика; 3 бронзовые сережки; в верхней насыпи—часть надгробной стелы (1035—37).

5 10—11/VI—10. Склеп у шоссе с провалившимся потолком № 114 (48)—разграблен; на левой полке найдены: половина кувшинчика; 3 бронзовые сережки; в верхней насыпи—часть надгробной стелы (1035—37).

6 10—11/VI—10. Склеп у шоссе с провалившимся потолком № 114 (48)—разграблен; на левой полке найдены: половина кувшинчика; 3 бронзовые сережки; в верхней насыпи—часть надгробной стелы (1035—37).

Вырубная могила № 115 (49); в ней найдена верхняя часть стелы с надписью: 'Προφρατος.../Ἐποφρατος' (1038).

Могила № 116 (50), в ней лежал костяк, обращенный головой на восток. Могила была обложена частью стелы (1039) и плитками от головного памятника. При костяке найдены: плохого черного лака тарелка штампованная; чернолаковая солонка; грубой работы толстый глиняный кувшин; 2 бронзовые монеты, негодные; бронзовое кольцо (пряжка?); 4 стеклянные мелкие бусы (1040—45).

10—11/VI—10. Склеп № 117 (51): вход заложен, перед закладной плитой с левой стороны найден древний головной памятник, на котором с обеих сторон вырезан крест (1046); внутри на левой полке ничего не найдено; на полу—немного разбросанных прахов; в задней ящиковидной нише—много костей; среди них—грубый обгорелый горшок; подвеска в виде человеческого бюста, костяная; 6 разных стеклянных бус; 1 стекло от перстня; 2 монеты бронзовых негодных; 2 бронзовых браслета; 4 больших полых полушария (пуговица?), железная пряжка (?) (1047—61); крышка костяной баночки (1074).

Рис. 11. 1—золотой листик из урны № 238 (14) (2063); 2—кольца, бусы и другие предметы из могилы № 3; 3—камень в золотой оправе грубой работы и золотая пластинка на рот из склепа № 204 (90) (1270—7); 4—золотые индикации, серьга и бусы из склепа № 107 (41) (2015—18); 5—золотой венчик в виде диадемы и золотой листик из урны № 159 (II) (1708—1710); 6—бусы из могилы № 106 (40).

<sup>1)</sup> 1034—Πάυτ.

<sup>2)</sup> 1064—Χερ, плохой сохран.; 1065—тоже; 1066—Χερ (?); 1067—Λβουοτεγ; 1068—Роман II, Орешн., 51; 1069—Роман I, Орешн., 36; 1070—Василий I, Орешн., 21; 1071—73—негодные, 6 шт.

*Западный некрополь.*

12/VI—10. Поперечная траншея: продолжают  $A_2$  (8/VI). Здесь найдены: 1 бронзовая монета (1403),<sup>1)</sup> мисочка (1404).

16/VI—10. Перешли на поперечную траншею, доканчивают  $A_2$  (см. 8/VI и 12/VI). В юго-западном углу, отчасти под бровкой, обнаружен остаток могилы, раскопанной из соседней траншеи; в ней найдены: обгорелые кости; зола; железный нож (1424—25); 4 гвоздя 7—8 см и буролаковый и стеклянный обломки. В канаве, параллельной стене, хорошо сохранилась водопроводная труба (1426)—взято несколько частей (раньше найденные 2½ трубы (1427) с внутренней стороны оборонительной стены, в верхнем слое, близ поворота на северо-запад).

19/VI—10. В косой траншее вдоль передовой стены сняты большие камни, представлявшие раньше утолщением подпорной стены над канавой; оказалось, что за ними—камни стены; они свалились, очевидно, сверху, составляя второй ряд той же стены; расчищена далее канава вдоль оборонительной стены; в ней выше уровня канавы пролегает водопроводная труба (1426).

21/VI—10. Траншея поперечная  $B$ , в юго-западном углу—продолжение широкой канавы,



Рис. 12. Находки посуды в могилах: 1—из земляной могилы №167 (56) (1091); 2—из могилы №154(11) между 1 и 2 оборон. стенами (1646); 3—из могилы № 170 (59) (1096); 4—тоже (1095); 5—из детского погребения № 107 (41) (1008); 6—из могилы № 173 (62) (1100).

параллельной оборонительной стене. В северо-восточном углу оставлены *in situ* водопроводные трубы.

22/VI—10. Окончена траншея  $B$ . В южной части между канавой и восточной бровкой обнаружена *вырубленная* в скале неаккуратно, на 0,35 м, могила № 118 (с). В ней лежал костяк подростка, обращенный головой на юг; кости скелета совсем истлевшие, но нетронутые. В ногах скелета находился кувшин (1428) и чашечка (1429); кроме того, найдены при костяке: стеклянный бальзамарий (1430); 1 серебряная серьга (1431); медный обломок; бусы: 3 сердоликовые, 2 пастовые легкие, 7 лигнитовых мелкоцилиндрических (1432—34); лигнитовая подвеска (рассыпалась); камень (стекло?) от перстня с резным изображением (1435); бронзовый обломок (1436). Перешли на продолжение траншеи 3; западный конец; могил не обнаружено.

23/VI—10. Третья траншея. В краю первого (нижнего уступа) обнаружены 2 вырубленные могилы *e* и *f*.

<sup>1)</sup> Хер.

В могиле № 119 (e) лежал костяк, обращенный головой на юг; в ногах скелета найден глиняный флакончик (1437); у пояса его лежало несколько бус: 1 янтарная, 1 горного хрусталя, 1 сердоликовая, 1 пастовая, 5 мелких стеклянных разных; 1 мелкий золотой листочек (1439—1443); 1 камень от перстня с резным изображением стрелка (1438).

В могиле № 120 (f) найдено много костей перемешанных, между ними попадались и жженые. При них найдены: 1 лампочка красноглиняная с изображением (1444); 1 монета; <sup>1)</sup> 1 пряжка; 1 точильный брусок; 2 бусы пастовые разные (1445—48).

23/VI—10. У второго уступа обнаружена могила № 121 (g), середина перекрыта 1 неправильной плитой; глубоко и неправильно вырублена могила. В ней лежали обломки костей (редкие), перемешанные с землей и камнями; 1 череп найден сломанный в разных частях, есть мелкие обожженные кости. Здесь же найдены: 4 золотые листика, смятые



Рис. 13. Находки стеклянной посуды в могилах: 1—кувшини из стекла № 242 (18), задняя полка, в головах первого костяка (2080); 2—сосуд из могилы у дома Дорогого, южная сторона (47) (см. стр. 210, мог. № 1); 3—сосуд из стекла № 242 (18), левая полка, первый костяк, в головах (2114); 4—двуручный амфориск из урны № 1472 (1473).

в комочек (1449); обломок серебряного кольца-серьги? (1450); бронзовый перстень; обломок пряжки (1454) и фибулы; мелкие краснолаковые черепки; 2 монеты <sup>2)</sup> (1452—53); 2 серебряные серьги, несколько бус (1455—62).

24/VI—10. В той же могиле g глубже обнаружены такие же кости, смешанные с землей, до дна. В западном углу найдены: сломанный плохого красного лака кувшинчик (1463) с двумя ручками и большое блюдо (1464).

С северо-восточной стороны—подбой под всю могилу; под ним с левой стороны в ряд помещались 3 урны: в углу—I урна (1470), глиняная, отчасти развалившаяся и наклонившаяся, покрытая краснолаковым блюдцем (1471); рядом помещалась урна II—свинцовая с цельной крышкой (1472); рядом со II урной помещалась вторая свинцовая, т.е. III урна,

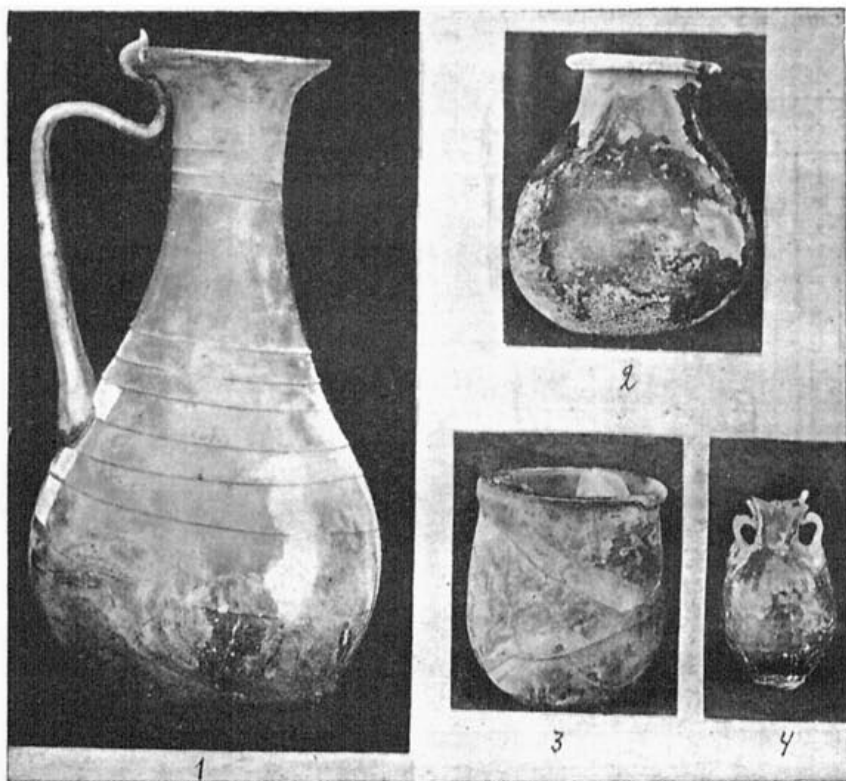
<sup>1)</sup> 1445—негодная.

<sup>2)</sup> 1452—Хер; 1453—негодная (античн.).

с сильно испорченной крышкой. Около урн найдены: 3 лампочки (1465—66—67); 3 стеклянных сосуда (1468) — другой немного побольше, сломанный (1469).

За урнами находилась кучка жженных костей, между ними найдены: золотые комочки (листки, 1449) и несколько бус (1455—62). Урна II (1472); в ней были найдены: 1 железный нож (1476), 1 медная пряжка (1475); 2 стеклянных сосуда<sup>1)</sup> (обломки края не найдены) (1473—74); 2 золотые листика (1477); 1 серьга (?); кривая проволока (1478).

24/VI—10. Урна I (1471) — глиняная разбитая, плотно забитая землей; в ней обнаружены только жженные кости. Урна III (1479) — свинцовая испорченная, в ней найдены стеклянный сосуд (1480) и железная пряжка (1481).

25/VI—10. Четвертая продольная траншея; верхняя, восточная часть. В скале обнаружена слабо и неправильно вырубленная ямка (*могила (?) № 122 (h)*); здесь найдены: сломанная чаша большая с ручкой (1483); 2 кувшина; бронзовое зеркало с ручкой (1482); 2 железных гвоздя от гроба (одинаковые) (1485); 1 лампочка (1484); костей не замечено. Близ края первого уступа обнаружена *вырубная могила № 123 (i)*; здесь лежали кости, перемешанные с землей; найдены остатки двух черепов и 1 золотой листик (2 кусочка) (1485).

26/VI—10. Четвертая траншея, верхняя половина.

Рядом с могилой *i*, к востоку, обнаружена *могила № 124 (k)*, едва вырубленная на скале. В могиле лежали в беспорядке кости очень плохой сохранности.

Под выступом обнаружена подобная *могила № 125 (l)*; в южной части ее лежали 2 больших костяка и один детский; костяки лежали один на другом, обращенные головами: на юг один костяк и 2 — на север. В северном конце могилы находились 3 урны, а за ними помещался маленький костяк.

Урна I (1487): в ней найдены: внизу детские кости неперегорелые (?); выше лежали кости взрослого горелые; наверху находился стеклянный бальзамарий (1488), в нем найдена красноватая земля; 1 большой сломанный точильный брусок (1489); крохотный золотой комочек, быть может, часть листика от венца ? (1491).

Урна II (1490) с низким широким горлом, без ручки (1492).

Урна III (1493) маленькая и ее крышка? (1494). В ней найдены сильно перегоревшие кости взрослого; 2 бронзовые перстня; 1 бронзовая сережка; 1 колечко (1495—98); 1 скарабей (1499); 1 стеклянная овальная буса;  $\frac{1}{2}$  кружковой фарфоровой, 1 горного хрусталя (1500—1503).

Возле урн найдены: 1 кувшинчик (1504) и 1 тарелочка (1505).

Между костями найдены: 2 бальзамария (1506—1507); несколько бус: 2 фарфоровых дыневидных; пастовых и глазковых 7; сердоликовых 4; лигнитовых цилиндрических 3; 1 кружковидная; 1 фарфоровый фалос (1508—15); 2 колечка, 1 кружок; 1 игла; обломок фибулы; обломки серебряной проволоки и серебряного колечка (1516—1519).

Во втором уступе обнаружена *вырубленная* в скале *могила № 126 (m)*. В могиле сверху лежали 2 костяка; один костяк обращен головой на юг, другой — головой на север; лежали костяки „не в порядке: руки согнуты, нога одна согнута“; между их ногами, в середине могилы, найдены: 1 кувшинчик (1520); 1 плохая краснолаковая чашечка (1521).

Внизу могилы лежали рядом 2 костяка, обращенные головами на юг; руки костяков вытянуты вдоль. При них найдены: 2 стеклянные бальзамария, другой сломанный (1522); медный браслет (1523); медная фибула (1524); бляшка с изображением гения ? (1525); обломки бронзовой пластинки, отчасти загнутые; часть маленькой пряжки, кольцо, колечко (1526—28); серебряная сережка (1529); бусы: 1 горного хрусталя; 5 сердоликовых мелких; 1 стеклянная (соломинкой) (1530—32); 1 лигнитовая кружковидная, крупная (распалась в горячей воде).

28/VI—10. Четвертая продольная траншея; на нижней ее половине, близ края второго уступа скалы, к юго-востоку от могилы *m*, параллельно ей, обнаружена *вырубленная* в скале *могила № 127 (n)*. В могиле лежали в беспорядке кости и бусы: 3 пастовые

<sup>1)</sup> Один из них (№ 1473) с двумя ручками изображен на рис. 13, 4.

шаровидные разные, 1 черная кольцевидная, 1 мелкая стеклянная, 4 лигнитовые, 2 обломка; 1 каменное (?) колечко (1533—36); 1 бронзовая монета негодная; 1 бронзовая крышечка и донышко (?) цилиндрического футляра (?), 1 образок (1537).

Рядом, к юго-востоку, находилась могила № 128 (o), такая же. В ней лежал костяк плохой сохранности, обращенный головой на север; руки вытянуты вдоль туловища; под ним найдены обломки горла амфоры и черепицы (1538) под головой.

В насыпи найдены: разбитый кувшин сероглиняный (1540); 1 монета (1539) Романа I. 30/VI—10. Четвертая продольная траншея.

В одну линию с *m* находилась могила № 129 (p), неглубоко вырубленная в скале. В могиле лежали перемешанные кости, обломки урны.

Рядом с *p* обнаружена могила № 130 (q), ровно вырубленная в скале. В могиле лежали в беспорядке детские костяки; найдено 3 черепа. При костяках найдены: глиняный двуручный кувшинчик (1541); плоская краснолаковая чашечка (1542); низкая чашечка в виде усеченного конуса (1543); обломки стеклянных сосудов (1544); медные браслеты: 2 змеевидные, 2 раздвижные, половина витого (1545—47); кольцо с бугорком (1540?); бубенчик? (1548); обломок фибулы, обломок (1549); 2 сережки серебряные?; обломок тонкого большого серебряного кольца-сережки? (1550—51); серебряная рельефная пластинка-воин? (1552); крышка костяной баночки (1553); бусы: 38 стеклянных, 10 сердоликовых и пастовых разных, 8 лигнитовых, 9 фарфоровых (1554—69); 1 скарабей стеклянный (1570); горного хрусталя (1571); лунка (1572); стеклянная, белая, золоченая стеклянная пластинка с изображением сидящего чортика? 1/VII—10. Четвертая траншея, нижняя часть.

Рядом с могилою *n* обнаружена могила № 131 (r), отчасти под бровкой, проходящая в третью траншею. Северный конец заложен обломками тесаного камня. В могиле лежали костяки плохой сохранности, разоренные; костяки обращены головой на юг. При них найдена 1 медная монета <sup>1)</sup> (1576). В верхнем слое могилы, в ногах, наискосок, внутрь могилы, найдена плитка от головного памятника.

*Погребение № 132 (s)*. Начали продолжение четвертой траншеи наверх, вдоль прежнего точка. В 15 шагах от нижней бровки на скале без выруба найден костяк № 132 (s), сохранившийся и обращенный головой на север. При костяке найдены 2 большие проволочные серьги (1577).

Обнаружена вырубленная в скале могила № 133 (78), в направлении с юга на север. Скала вверху сильно пострадала. Могила перекрыта четырьмя плитами (одна из них немного запала), щели между плитами и скалой заложены мелким камнем и залиты белой известью; внутри могила наполовину засыпана землей. Верхний край скалы сильно обрушен, и на нем заметны следы огня.

Внутри, на несколько дюймов от дна—края могилы черные; на дне лежали обгорелые кости; черепные кости находились в южном конце. В ногах костяка найдены: обломки посуды (2 кувшинчика) и при пересевивании земли найден 1 золотой листик. Покойник сожжен был над могилой и догорал на дне могилы.

2/VII—10. Четвертая траншея.

Закончена обнаруженная 1/VII могила *s*: один костяк лежал головой на север; другой обращен головой на юг. С восточной стороны немного вырублена в скале и обложена мелкими камнями. Южный конец могилы тоже обставлен камнями. Здесь, слева у головы найдена терракотта (см. рис. 14, з) (1578); кроме того: 1 серьга медная (1577); 1 браслет (1579), несколько бус и подвеска (1584); бусы: 3 пастовые (1580—82), 2 сердоликовые (1583) и 1 фарфоровая.

*Погребение № 134 (t)*. С правой (восточной) стороны от *s*, также на скале, найден детский костяк № 134 (t), обращенный головой на юг; обложен мелким камнем с правой стороны и 3 плитками у головы; в ногах найден кувшинчик (1585); справа и слева находилось по 1 браслету (1586); несколько бус: 3 пастовые, 1 лигнитовая крупная: 2×1,1 см (1587—90).

<sup>1)</sup> Хер (стрелок за щитом).

В насыпи к востоку от *l* найдены: 2 ручки с надписью (1591—92).

Выше, у северной бровки (отчасти под ней), обнаружена могила № 135 (*u*), аккуратно вырубленная в скале. Сверху попадались жженные кости (мало, случайные), черепки простой посуды. На дне у западного края найдены 2 скелета один на другом, очень плохой сохранности (сверху лежал отроческий? костяк). Оба костяка лежали у левого края, обращенные головами на юг, а в северном конце могилы лежали куски черепа (3-го? детского).

В просеянной земле найдены только 4 краснолаковые хорошие черепка чашечки и 2—3 стеклянных обломка разной посуды.

У юго-восточного угла обнаружена 1—1,4 м в диаметре и 9 см над скалой жженная земля с золой (погребение № 136), жженными костями и множеством разных черепков; между ними—хорошие краснолаковые, коричневого лака, тускло-чернолаковые и простые и 1 медная серьга.

3/VII—10. Вчерашнее место сожжения № 136 (*v*) распространяется к востоку и югу на 9—18 см над скалой. Здесь найдены черепки, редко обожженные, простые, краснолаковые хорошие и тусклые и стеклянные (1595—96).

К западу от *u*—такое же место на скале, т.е. жженная земля (погребение № 137), жженные кости, три черепка краснолаковых с рельефным узором (1594) и много сильно обгорелых (пепельно-серых); идут полосой с севера на юг; найдены обломки большого стеклянного сосуда (1593). Пункт *u*—сверху был забит большими камнями; южнее на забитой земле со щебнем, сантиметров на 13,5—18 над скалой—ровное кругловатое место *y* с таким же слоем земли: чернолаковые и краснолаковые черепки: донышко (1597), обломки плоской чаши: один краснолаковый, другой чернолаковый (1598); хорошие чернолаковые обломки (1 с розеткой, 1599), может быть от огня, из красного лака; обломки сосудов без лака; железный гвоздь. Костей найдено очень мало.

5/VII—10. К востоку от *u* под уступом скалы обнаружена выбитая ямкой могила № 138 (*z*) с сильно истлевшими и лежавшими в беспорядке костями подростка. Находок при нем нет.

Место жжения *v* заключалось большим кругом, сплюснутым с юга.

Место *y* подходит под бровку неправильным кругом в 1,25—1,5 м в диаметре. По краям черепков и костей мало, редки. Устроено лотком: внизу—убитые мелкие камни, как и кругом по скале. В нижнем слое—много жженных черепков, несколько разбитых краснолаковых, куски лампочки, без рубчиков.

6/VII—10. Четвертая траншея.

К западу от жженого места *y* наполовину за бровкой обнаружена могила № 138 (*aa*), обложенная гладко тесаными плитами, но некоторых не хватает.

На дне могилы лежал костяк с разбросанными костями. При нем найден камень точильный (?) с нарезками (1600) и 2 железные обломка (1601).

Под местом сожжения *v*, под уступом скалы, обнаружены два костяка (могила № 139) (*bb*); их головы почти рядом, один—ногами на север, другой—на юг. Рядом со вторым скелетом лежал костяк младенца. Находок здесь нет.

Выше, к восточному концу траншеи, обнаружен ровно обрубленный уступ могила № 140 (*cc*): в могиле кости сучены в северной части, находок нет. У южного конца обнаружен костяк лошади (могила № 141) (*dd*), обращенный головой на юг.

Начато на передовой стене близ южного края точка.

7/VII—10. Четвертая траншея (1 пара)—обнаружена голова лошади, обращенная на восток; при ней ничего не найдено.

8/VII—10. Рядом к югу обнаружена на скале детская могила № 142 (*ee*)—при ней находок нет.

9/VII—10. Закончена четвертая траншея; в восточном конце, отчасти под южной бровкой, немного вырубленная могила. В могиле лежал полуистлевший костяк, обращенный головой на восток (могила № 143) (*ff*). При костяке найден золотой листик, смятый в комочек (1602).

Насыпь под обеими передовыми стенами пробита до междустенного пространства и отсюда к северу.

10/VII—10. В насыпи над передовыми стенами найдены: 1 лампочка краснолаковая (1603); 1 грузило серовато-зеленой глины; 1 тесаный камень с тщательно глубоко вырезанным кругом.

12/VII—10. Между первой (наружной) и второй передовой стенами.

У самой наружной стороны второй передовой стены лежали в кучке кости (*погребение № 144*) (1); при них найдена 1 лампочка с изображением Эрота с собачкой (1604), 1 бальзамарий маленький (1605). Далее к югу обнаружено *погребение № 145* (2). Сверху лежали кости; внизу тоже немного костей, лежавших не в порядке, костяк обращен был головой на юг; у правой, западной стороны костяка, приблизительно у талии, найдены: обломок бронзового перстня; 3 сердоликовые бусы, 1 стеклянная с позолотой (1616—18); совсем целые, стоящие на скале: кувшинчик (см. рис. 14) с нацарапанным алфавитом (1606) и чашка (1607); в головах (или в ногах следующего): 1 бальзамарий (1608).



Рис. 14. Глиняный кувшин с буквами алфавита (1606), из погребения № 144 (1) у передовой (второй) оборонительной стены.

12/VII—10. Далее находился целый костяк младенца (*погребение № 146*) (3); грудь у него была стиснута забитым между стеной и костяком мелким камнем; голова младенца обращена на юг. Земля из 2 и 3 просеяна; найдены: сверху  $\frac{1}{2}$  бронзового гвоздя (1609); внизу—часть браслета (1610); стеклянный крошечный бальзамарий (1613); бронзовый браслет (1610); обломок перстня (1611); 1 стеклянная буса, в виде соломинки (1612).

Много южнее между могилами, обложенными камнем, и стеной, найдено много (выброшенных) костей (*погребение № 147*) (4); между ними найдено несколько бус: три лигнитовых и одна стеклянная (1614—15). Выше скалы, на уровне верхнего края могилы и выше обложенная камнем могила подходит под стену (?); сняты камни, из них один имеет форму фронтона.

13/VII—10. Снята часть камней в 1 ряд внутри ряда наружной передовой стены (если это стена). Камни лежали с промежутками не на скале, расширяясь с наружным рядом к югу.

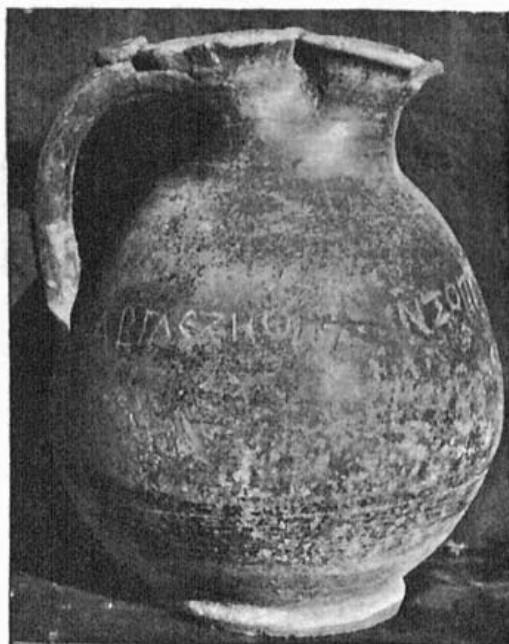
В одном направлении с могилой 3 у стены обнаружена вырубленная неглубоко в скале могила № 148 (5); ее направление—с юга на север.

В могиле лежал костяк ребенка, очень плохой сохранности, но нетронутый, обращенный головой на юг; руки вытянуты вдоль туловища; в ногах был найден маленький лекиф (1619) без горла и ручки и несколько жженных костей. Рядом, с западной стороны, найдены: обломок краснолаковой тарелки с буквами: КГ (1620) и маленький черепок другой тарелки хорошего красного лака и чернолаковой с накладным узором чашки (1621); бронзовый гвоздь (без шляпки), большая бронзовая проволока (1622).

Над западным краем могилы в ряде камней стены стояла плита с 2 карнизами.

К югу от № 5 обнаружена обложенная плитами квадратная могила (для урны?) № 149 (6). Сверху было найдено очень немного жженных костей, внизу—осколки от тесаного плитняка.

14/VII—10. В могиле, обложенной плитами, № 150 (7) найдены: сверху—бронзовая фибула (1623); глубже—много костей разбросанных, несколько бус: 7 сердоликовых, 2 стеклянные (1624—25); подвеска горного хрусталя (1626); обломки 2 серебряных серег (1627).

Из этой могилы могло быть выброшено между нею и второю передовую стеной много костей (№ 4); найдены: доньшко толстостенного сосуда коричневого лака внутри и бусы.

На южной плите могилы, на нижнем крае, вверх ногами нацарапаны буквы: Γραγγῶ. Дальше к югу — мраморная плитка с надписью: Πρακλειδα; Ξανθοῦ χαρτε; 2 обломка угловых известняковых карнизов; 1 маленькая плитка от головного памятника; 1 медная игла (гвоздь?) (1629).

Почти у юго-восточного угла могилы (снаружи) на высоте  $\frac{1}{2}$  плиты найден разбитый кувшин; около него, ниже — мелкие кости, повидимому, жженные.

15/VII—10. В 0,53 м к югу от могилы № 7, параллельно ей — выруб в скале, могила № 151 (8) (идет под неснятые еще камни стены, параллельной второй передовой, и конец выходит по западную сторону ее).

В вырубке найдено много костей перемешанных, были и жженные. Найдены здесь: свинцовая шпилька? (1630); 1 бронзовая монета; 1) обломок зеркала; 1 серебряное колечко (1631—33—34).

По наружную сторону стенки, у северного угла снаружи могилы, выше ее края стоял кувшин, тут же 1 пастовая серебристая пронизь (1635); 1 бронзовая фибула (1632) большая обломанная (к этой же могиле, может быть, относится найденный 14/VII кувшин и мраморная плитка с надписью).

Далее к юго-востоку, у самой передовой стены на скале, обнаружена обложенная битым камнем с трех сторон могила № 152 (9). В могиле найдено: много перемешанных детских костей, 4 дыневидные фарфоровые бусы (1637).

У южного конца могилы № 9 обнаружена могила № 153 (10) во всю ширину между стеною пространства вдоль поперечной стены (в 1 камень ребром); обложена битым камнем с одной северной стороны. В могиле лежало несколько костяков перемешанных и найдены были: 2 серебряные серьги (1638); бронзовое колечко (1639); 3 мелкие бусы: 1 сердоликовая (1640), 2 белой пасты мелкие (1640а); 1 глиняное грузило (1640в); 1 точильный камень (1639а).

22/VII—10. Вторая передовая у могил № 9 и № 10 сделала угол на запад и затем опять на юг; земля берется здесь по уровню точка над первой передовой стеной к югу до второй передовой, которой кладка видна и над второй передовой и за нею (тут забой камнем).

Северо-западный угол выступа второй передовой обвалился; здесь до скалы и дальше к северу от этого угла шла ограда по 1 камню, неправильно и небрежно положенные камни ограды на земле.

22/VII—10. Под этими камнями рядом с могилой № 8 обнаружена могила № 154 (11), представляющая собой слабый прямоугольный вырез в скале. Раскопан только западный конец, остальное находится под камнями ограды. Вдоль западной стороны могилы стояли 2 кувшинчика, приземистые, маленькие, 1 буролаковый (см. рис. 12, 2) (1645—46) и лежал 1 большой флакон (1647); кости перемешаны в слое земли на 0,18 м выше дна могилы; здесь разбросаны: куски терракоты (см. рис. 15, 2) (1648); свинцовая баночка (1649); 3 пастовые легкие бусы (1651) (?); бронзовая пряжка (1650) и разбитая палочка (игла с плоским острием 10 см).

23/VII—10. У наружного края второй передовой стены почти на уровне верхнего края стены (выше рельс на 0,18 м) в бурой земле обнаружены выброшенные (?) кости; между ними была найдена 1 краснолаковая лампочка с неясным изображением зверя (1652); костяная шашка (?) (1653); верхняя часть стеклянного бальзамария 6 см.; 1 маленький бронзовый кружок; выше, в насыпи найден обломок карниза известнякового с овами (1654).

27/VII—10. У внутренней стороны второй передовой стены на 0,35 м ниже верхнего края стены обнаружена продолговатая ямка вдоль стены, могила № 155 (12). В ней выброшены кости (2 черепа) в беспорядке, при них много: 29 астрагалов (1655); 2 бронзовые браслета (1656—57); колокольчик (1658); обломок перстня с круглым стеклом (1659);

1) Хер (Бур. XV, 67).



обломок фибулы (1660) и монеты (?); несколько бус: 2 фарфоровые; 1 пастовая, 1 стеклянная синяя (1662—64); костяной кружочек (1661).

27/VII—10. В расстоянии менее 1 аршина от наружного края второй передовой стены обнаружен широкий слой кладки на извести (начинается).

29/VII—10. У наружной стороны второй передовой стены приблизительно 0,35 м от стены, почти на уровне рельс (0,35 м ниже верхней продольной стены) обнаружены (погребение № 156) (13) 2 урны разбитые с крышками; около них было найдено: много жженных костей; 1 стеклянный маленький бальзамарий (1665); 3 колечка золотые (листки) (1666).

5/VIII—10. В. Л. поставлен на западную сторону (некрополь) раскапывать снизу пятую продольную траншею.

7/VIII—10. В насыпи найдена 1 бронзовая монета (1667).<sup>1)</sup>

10/VIII—10. С правой стороны входа за правую бровку—раскопанная раньше катакомба. Внизу найдены: 4 лампочки: 2 с рубчиками, 1 в таком же роде с кружками, 1 высокая (1668—70); 9 бронзовых монет<sup>2)</sup> (1671—76); 2 бронзовые пряжки (1678—77); 1 смятый



Рис. 15. Терракоты: 1—терракотовая фигурка женщины из могилы № 30 (2271); 2—изображение Керы из могилы № 154 (11), между 1 и 2 передовыми оборонительными стенами (1648); 3—изображение Керы из могилы № 5, в 4 продольной траншее (1578).

бубенчик? (1679); 1 обломок перстня (?); 1 серебряный перстень с резным камнем (изображение лежащего оленя); обломок серебряной цепочки (1680—81); свинцовый обломок; бусы: янтарная подвеска (1682, см. рис. 16, *за*); пастовые 2 (1683—84); стеклянные разные 5; чечевичные сита 4; четырнадцатигранные бледно-синие мелкие 7; лигнитовые зерновидные 4 (1685—89), 1 крупная, 3 поменьше (1690); 1 сердоликовая плоская (1695); 11/VIII—10—2 янтарные кружковые (1696); золотая сережка, плохонькая (1691); 1 индикация; 1 овальный с жилками маленький? (для рта ребенка) обренок неопределенной формы (1692—94); 3 монеты; 1 обломок футляра; золотая цепочка с пастовыми четырнадцатигранными бусинками с крючком и петелькой (см. рис. 17) (1699); лампочки: 1 с изображением дельфина и трезубца (1700); 1 с розеткой и виноградным венком (1701); 1 гладкая (1702) и 1 обломок, подобный 1702; обломки двух, по размеру и ручке подобных № 1701, одной; обломки тускло-краснолаковой посуды (плохой выработки): горшечков; кувшинов (?).

<sup>1)</sup> Leo Virtus exerc.

<sup>2)</sup> Бронзовые: 1671—Χερ Ελευθ (Бур. XVI, 108); 1672—Χερ Ελευθ?; 1673—Χερ Ελευθ очень плохой сохранил; 1674—Licin.; 1675—поздне-римск.; 1676—негодные, 4 шт.



Рис. 16. Мелкие находки из могил, обозначенных по Леперовской нумерации в тексте — в скобках: 1 — кусочки золотых листиков и бусы из могилы *e*, обнаруженной в периболе западной стены, против полукруглой башни у протейхизмы (см. дело № 72 архива Херс. музея под 3—4/XI) (2987, 3004—28); 2 — бронзовая фибула, фарфоровый скарабей, золотая подвеска из склепа № 97 (30) (915, 916, 920); 2а — серебряный перстень с резным камнем, золотая серьга со щитком, золотая индикация и листик, бусы из склепа в 5 продольной траншее (1680, 1682—90, 1691—93); 3 — бронзовые медальоны-амулеты, подвески в виде лунки, серебряный раздвижной браслет, золотая сережка и бусы из склепа № 86 (26) (835—7, 839—41, 844—47, 855, 858—87); 4 — бронзовая ложка, браслет, фарфоровый медальон с изображением человеческого лица, подвески и бусы из могилы № 55 (66) (594, 595, 604—10, 618, 621); 5 — бронзовый браслет, две золотые сережки и пропизи из могилы № 95 (28) (904, 906, 908, 909); 6 — золотые сережки и бусы из могилы № 193 (82) (1228, 1230—32).

16/VIII—10. Пятая траншея к восточному концу (конец второй траншеи).

Выше могилы *aa* (траншея четвертая) у места жжения (*y*), шедшего из траншеи четвертой под бровку, обнаружено твердое место, как пол, на 0,18 м ниже современного уровня, немного уклоном к западу. На полу найдены: обломки амфорной ручки, нижние концы, немного краснолаковых черепков; 1 медная пряжка (1703); 1 стеклянная ручка (1704).

Перпендикулярно к могиле *aa* (траншея четвертая) обнаружен слабый выруб могилы № 157 (*ii*) и часть обкладки из тесаного камня; параллельно ей (но не от этой могилы)

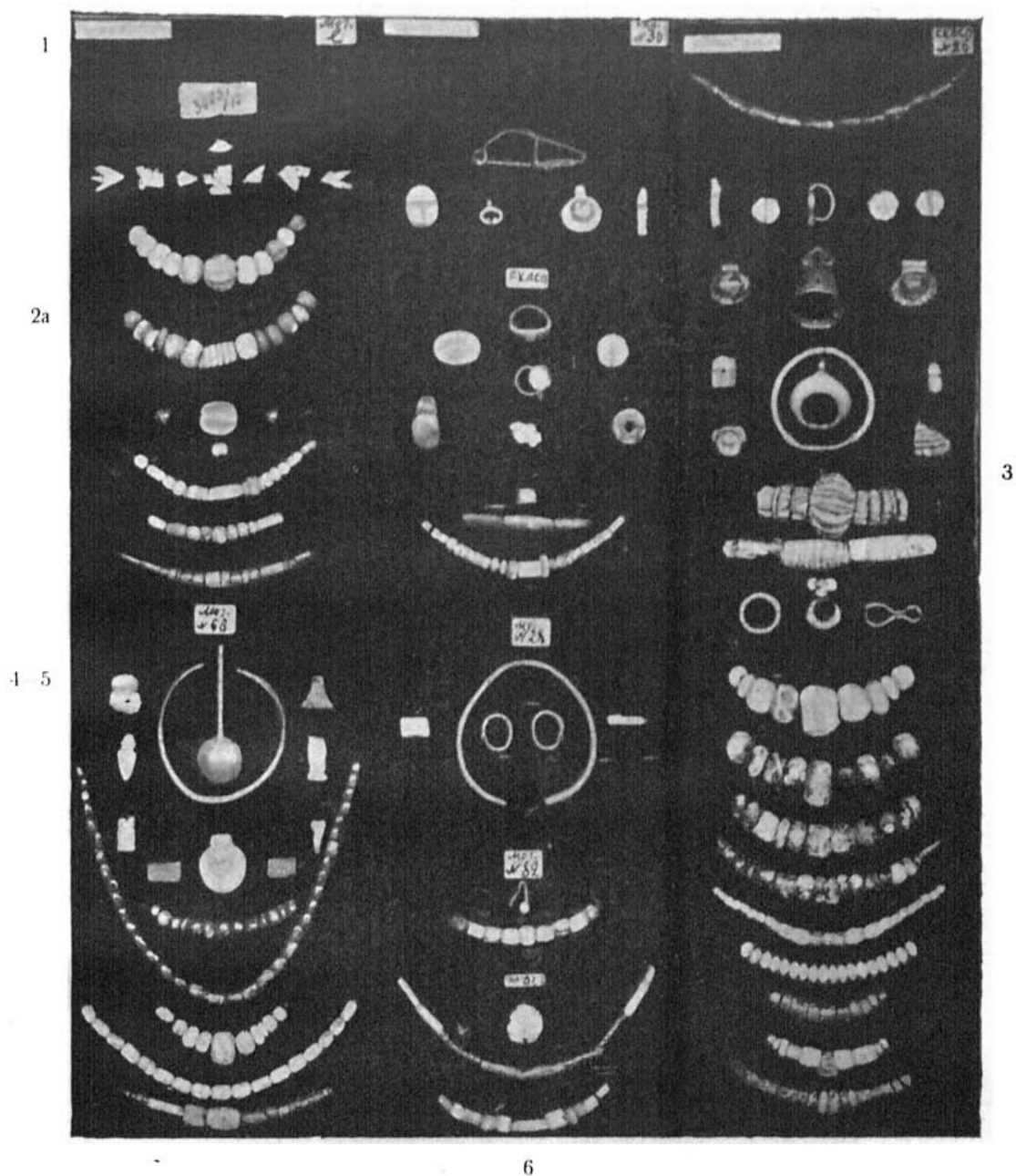

Рис. 17. Мелкие золотые предметы (инвентарные номера обозначены на рисунке) из могилы: 2289—золотая серьга в виде морского узла из могилы 37; 2290—золотые бусы, отсюда же; 2766—золотые серьги в виде раковин из склепа 115; 2829—золотые плетеные серьги со щитками из склепа 51; 1699—золотая цепочка с пастовыми бусами из склепа в 5 продольной траншее.

обнаружена часть обкладки из битого камня. Костей в могиле не было; кости были выброшены выше на 0,18 м под современным уровнем; там же найдены обломки 1 урны и 1 маленький глиняный бальзамарий (1705); 1 краснолаковый грубый черепок.

17/VIII—10. У места сожигания (*x*?) обнаружена площадка на 0,18 м от скалы, плотно утрамбованная; черепков нет.

Близ восточного конца траншеи обнаружена *вырубная могила № 158 (kk)*, плотно забитая камнем, направление ее на северо-запад. На половину глубины (отчасти и выше) могила заполнена костями; в северо-западном конце найдена часть черепа; часть другого черепа находилась в юго-восточной части могилы; 3-й череп находился в середине могилы, здесь больше всего костей, перемешанных с камнями. Здесь же найдены обломки амфорной ручки; серовато-зеленоватой глины флакон (1706); выше костей лежала плашмя плитка от головного памятника (1711) с 2 врезами?

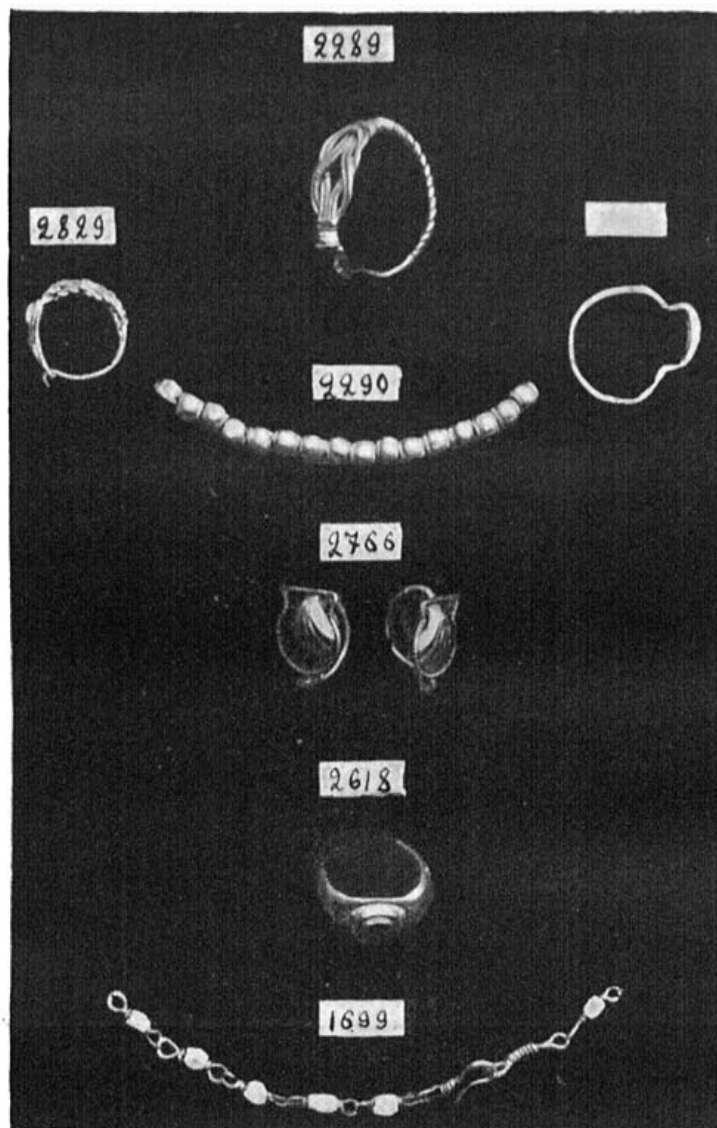
Западнее, в верхней насыпи найдена 1 монета<sup>1)</sup> (1707).

Близ места горения найдены обломки урны. Рядом с могилой *kk*, между камнями, поставлена углом (остатки костей *ll*) и сбоку разбитая урна № 159 (*ll*), сохранилась нижняя часть ее; в урне, кроме жженных костей, ничего не найдено.

18/VIII—10. С наружной стороны *ll* обнаружены обломки другой урны *ll*; в ней найдены 2 золотые венчика и в стороне отдельно 1 листик (1708—10) (см. рис. 11, б).

Все время вдоль второй передовой стены, которая сделала уступ к западу и затем идет параллельно прежнему направлению, первая передовая стена на извести идет под углом к ней, так что пространство между ними расширяется. Вторая передовая стена делает второй уступ к западу. Идут несколько ниже верхнего края второй передовой стены по обе стороны ее, вправо до внутреннего края первой передовой стены (на извести).

13/VIII—10. Найдены: краснолаковая лампочка с изображением сидящего мальчика—эта лампочка найдена в насыпи между передовыми стенами (1712).

17/VIII—10. В насыпи под стеной найдена ручка краснолакового сосуда; на второй передовой оборонительной стене: краснолаковая лампочка гладкая (1714—13).

19/VIII—10. Пятая траншея к востоку; между камнями найдена нижняя часть стоящей амфоры, перекрытая камнем; в амфоре ничего не было, даже жженных костей не найдено.

Обнаружена *могила № 160 (mm)*, обложенная черепицами с левой (северной) стороны. Кости найдены в верхнем слое. Внизу лежал костяк сильно истлевший, но кости в порядке; костяк обращен головой на северо-восток; руки вытянуты (?). У пояса костяка найдены: 5 бус: 2 горного хрусталя и халцедоновые голубые (1721); 4 сердоликовые (1722); 3 пастовые и 3 мелкие стеклянные (1723—1724). Некоторые бусы найдены у самого черепа: 1 горного хрусталя с левой стороны черепа. На том же месте найдена серебряная серьга с узорным утолщением (1719); в головах костяка найдены свинцовые шпильки 8—9 (1718); с левой стороны в головах найдены: флакон (1717); бронзовая монета (1725);<sup>2)</sup> 1 костяная узорная резная пластинка (1726). В верхнем слое в середине у правой стороны найдена разбитая плоская чаша (1716).

Перпендикулярно к *mm* обнаружена *могила № 161 (nn)*; в северном конце стены—черепица; кости в могиле перемешаны; при них найдена 1 тускло-чернолаковая (серо-коричневая) тарелка с штампованной розеткой (1727).

В насыпи пятой траншеи (раньше) найдены: 1 обломок латинской надписи (1728); обломок карниза с сухариками (1729).

20/VIII—10. Восточный конец пятой траншеи.

Обнаружена *могила № 162 (oo)*, а в ней урна (2304) с обломанным горлом и ручкой. В урне были найдены: 1 монета<sup>3)</sup> (2305); половина серебряного кольца с утолщением, сережка? (2306). В той же могиле найдены 2 бронзовые браслета (2307) раздвижные; 2 обломка бронзовой тонкой пластинки, узкий смятый золотой листик, часть малого венчика? (2308); 1 шаровидная буса из белой массы (алебастра?); 1 маленькая стеклянная буса; 1 горного хрусталя продолговатая (2309—11).

Рядом с могилой *oo* обнаружены следы горения (место сожигания? остатки жжения?). Среди золы найдены части набора пояса (2312)—4 предмета.

Вдоль оборонительной стены с внутренней стороны второй (внутренней) передовой.

<sup>1)</sup> Бронзовая, Хер (Бур. XVI, 89).

<sup>2)</sup> Херс. ? негодн.

<sup>3)</sup> Бронзовая римская, с перечеканкой.

При приближении к башне и около нее обнаружено место, раскопанное при Косцюшко-Валюжиниче, но не до подошвы, так на 18—26 см (слой бурой красноватой глины, материка, еще встречаются осколки черепков). Нераскопанные части попадают и с правой стороны у внутренней передовой стены.

У полукруглой башни расчищают все пространство до главной стены и до скалы; (раньше (конец 1909 г.) раскопано до скалы только в углу стены и башни, а кругом башни узкой канавой, но не до скалы); здесь в фундаменте башни — камни со сферической поверхностью и обломки карнизов; 1 на скале около фундаментов (2953). Далее между башней и внутренней передовой стеной идут немного под скалой по уровню рельс; место копанное; несколько известняковых обломков карнизов.

Ко 2/Х доходят вокруг башни по уровню рельс, отчасти по скале за башню. В ширину — до внутренней стороны второй передовой стены (наружная сторона второй передовой раскопана здесь в конце 1909 г. (?), а могила с наружной стороны — раньше (при Косцюшко-Валюжиниче).

22—24/IX—10. На копанном месте между башней и передовой стеной найдены: 6 бронзовых монет; <sup>1)</sup> 2 бронзовых обломка; 1 фарфоровая буса (2958—63).

*Некрополь на северной подошве Девичьей горы, вдоль шоссе.*

14/VI—10. *Вырубная могила № 163 (52)*; найдена 1 монета (1075). <sup>2)</sup>

*Вырубная могила № 164 (53)*; в могиле лежал костяк, обращенный головой на юг. При нем найдены: 2 бронзовые браслета; 2 серьги (разные); пряжка (1076—78); 2 янтарные кружковидные бусы, 6 лигнитовых цилиндрических (1 распалась), 5 стеклянных шаровидных синих с золотыми полосками и точками (2 побольше, 3 поменьше), 1 стеклянная мелкая; 2 фарфоровые лягушки; 1 фарфоровый фаллос (1079—85).

*Земляная могила № 165 (54)*; найдены: 1 блюдо красно-буролаковое; 1 светлоглиняный кувшин (1086—87).

15/VI—10. *Вырубная могила 166 (55)*; найдены черепки мегарской чашки (1088). В засыпи найдена 1 монета византийская (1089). <sup>3)</sup>

*Земляная могила № 167 (56)*, разрушенная; найдены: черно-красолаковый высокий флакон (см. рис. 12, 1); краснолаковый горшечек с одной ручкой (1090—91).

16/VI—10. *Могила № 168 (57)*; в могиле лежали костяки, обращенные головой — один костяк — на север, а другой — на юг. При них найден 1 светлоглиняный красивый кувшинчик (1092).

18/VI—10. *Могила № 169 (58)*, плохо вырубленная на скале; в могиле лежал костяк, обращенный головой на восток. При нем найдены: монета <sup>4)</sup> и серьга (1093—94).

*Могила № 170 (59)*, плохо вырубленная, в ней лежал детский костяк, обращенный головой на восток. При нем найдены: черно-красолаковый сосуд с двумя ручками (см. рис. 12, 1) красной формы и плоенная чашка (1095—96) (см. рис. 12, 3).

18/VI—10. *Могила № 171 (60)*, вырубная. В могиле лежал костяк, обращенный головой на юг. Здесь найдена 1 монета (1097). <sup>5)</sup>

*Могила № 172 (61)* вырубная; в ней лежал костяк, обращенный головой на север. При нем найдены: чернолаковая тарелка с нацарапанными буквами: Арх НР и др. на обратной стороне; высокий флакон (1098—99).

*Могила № 173 (62)*, разоренная; найдены: чернолаковый флакон (см. рис. 12, 6) (1100); обломки красно-чернолаковой плоской чашечки.

В насыпи найдены: 1 красноглиняный флакон; 1 чернолаковая тарелка; 5 бронзовых монет в одном месте (1103—1106). <sup>6)</sup>

<sup>1)</sup> 2958—античн., неопред.; 2959—поздне-римск.; 2960—Ju-nianus (?); 2961—негодн., Хер.

<sup>2)</sup> Негодная.

<sup>3)</sup> Rom. Const.

<sup>4)</sup> 1094—Хер.

<sup>5)</sup> Негодная.

<sup>6)</sup> 1103—Хер (ср. Бур. XIV, 33); 1104—то же ε ] υδ [ ρομου ] (?); 1105—то же без имени; 1106—негод. (Хер?)

19/VI—10. *Могила № 174 (63)*, плохо вырубленная—в ней лежал костяк, обращенный головой на восток. При нем найдены: 1 плохое чернолаковое штампованное блюдо, разбитое; 1 монета<sup>1)</sup> (1107—1108).

*Могила № 175 (64)*, вырубленная в скале: забита сверху камнем. Между ними найдены обломки амфоры: 2 ручки, 1 с клеймом (1111). В могиле лежал костяк, обращенный головой на юг; костяк сильно истлевший, но нетронутый. У ушей костяка найдено по 1 маленькой медной сережке, с левой стороны туловища лежал обломок железного предмета (1109—1110).

22/VI—10. *Могила № 176 (64а)*, детская; в могиле найден 1 горшечек с ручкой (1112).

*Могила № 177 (65)*, земляная; в могиле лежал костяк, обращенный головой на северо-запад. При нем найдены: 1 простая чаша-блюдо белой глины; 1 чашечка красноглиняная простой работы, 1 монета (1113—5).<sup>2)</sup>

16—24/VI—10. Найдены камни от могильных памятников: наисков (1116—17) и головные (1118—20).

23/VI—10. В насыпи без погребения найден разбитый горшечек с ручкой, шероховатой глины.

24/VI—10. *Могила № 178 (66)*, плохо вырубленная, детская. В ней найдены: кувшинчик с узким горлом, 1 ручкой, шероховатой глины; 1 монета (1121—22).<sup>3)</sup>

*Могила № 179 (67)*, вырубленная; в ней найдены: кувшинчик краснолаковый шаровидный с узким горлом; 1 лампочка без изображения (1123—24).

В насыпи без погребения найдены: 2 горшечка (1 сломанный); каменный амулет? (1125—26.)

25/VI—10. *Могила № 180 (68)*, *вырубная*. В могиле лежал костяк, обращенный головой на юг; в ногах костяка найдены: 2 кувшинчика краснолаковые; 1 горшечек обгорелый (1127—28).

*Могила № 181 (69)* в грунте. В могиле лежал костяк, обращенный головой на север. При нем найден 1 буролаковый кувшин (1129).

*Урна № 182 (70)* со свинцовой крышкой (1130). В урне найдено много костей.

В насыпи найдены: 5 бронзовых монет,<sup>4)</sup> 1 игла, 1 пряжка, железный обломок с бронзовой тонкой цепочкой (не древней), Екатерининский (?) пятак, 2 сердоликовые бусы (1 белая), 1 стеклянная черная; точильный брусок (1131—40).

26/VI—10. *Могила № 183 (71)*. Левая сторона могилы обложена камнями, правая—4-мя черепицами. В могиле лежали 2 костяка, обращенные головой на юг. При них найдены: 1 чернолаковая (тускляя) тарелка; 7 ромбовидных лигнитовых мелких пронизей (1141—42).

*Могила № 184 (72)*, вырубленная в грунте. В могиле лежал костяк, обращенный головой на юго-восток. При нем найдены: 1 монета,<sup>5)</sup> 2 маленькие колечка-сережки (1143—44).

28/VI—10. *Могила № 185 (73)*, *грунтовая*. Костяк обращен головой на юг. При нем найден горшечек с 1 ручкой, обгорелый.

*Могила № 186 (74)*, детская. Костяк обращен головой на север. При нем найдены: кувшинчик красноглиняный со сплюснутым горлом (1195); лампочка красноглиняная без изображения (1196); бронзовый бубенчик; бронзовый футлярчик для заклинаний, сломанный; половина полой шаровидной пуговицы (1197—1198); синего стекла бусы зерновидные 85; стеклянные шаровидные 3; красной пасты шаровидные 5; бледнее неправильной формы 5 (2 сломаны); белая алебастровая шаровидная 1; неправильная 1 (1190—94). В могиле же найдена верхняя часть надгробной стелы (1199).

30/VI—10. *Могила № 187 (75)*, *вырубная*. В могиле лежал костяк, обращенный головой на юг; прах разорен. В могиле найдены: кувшинчик красноглиняный конусообразный;

<sup>1)</sup> 1108—негодн.;

<sup>2)</sup> 1115—негодн.;

<sup>3)</sup> 1122—поздне-римск., негодн.

<sup>4)</sup> 1133—Хер (Бур., т. 106); 1134—1) Хер (Бур., 120), 2) негодн.; 1135—1) Юстиниан I, Орешн. 1, 3, 2) Роман I.

<sup>5)</sup> 1143—Dioclet.

горшечек обгорелый, гладкий, без подставки; высокий флакон грубой работы; 1 монета; <sup>1)</sup> светильник с рубчиками (1200—1204).

1/VII—10. Могила № 188 (76), вырубная с подбоями; найдены: большой стеклянный флакон (1205); дно еще большего; серебряный перстень с резным камнем (1207); золотая выпуклая бляшка (1208); бронзовая монета (1209); <sup>2)</sup> язычок пряжки; железный обломок лезвия



Рис. 18. 1—золотые листики из урны № 76а (1213—14); 2—золотые листики и индикации, золотые серьги, серебряные перстни, бронзовые пряжки и бусы из склепа № 242 (18) (2079—2246); 3—золотые серьги и индикация и бусы из могилы № 222 (108) (2026—34, 2035—36).

ножа (часть, входившая в деревянную ручку) (1210); шестигранные бусы стеклянные 5; сердоликовая очень маленькая (1211—12).

28 VI—10. Урна разбитая 76а около разрушенной катакомбы, с плоским дном; среди ее обломков найдены 3 золотых листика (большие) и 1 длинный обрезок (1213—14) (см. рис. 18, 1).

1/VII—10. Могила № 189 (77), земляная, разграбленная; направление ее на юг. В ней найдены: красноглиняный горшечек; конусовидный кувшин; красноглиняное блюдо с углублением (1215—17); пронизи стеклянные: зеленые, синие и прозрачные (1218—20); кружок синего с желтым стекла (1221).

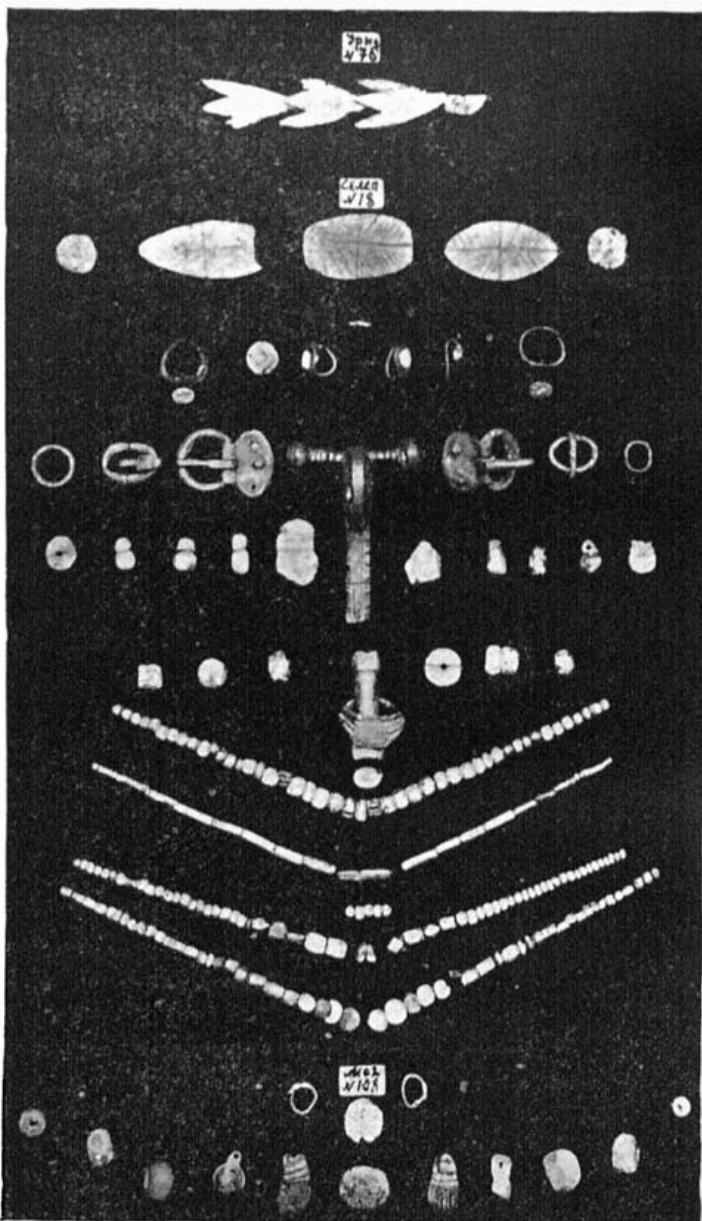
Могила № 190 (78), вырубная с трупосожжением. В могиле найдено довольно много черепков посуды, некоторые сильно обгорелые (горшечка), некоторые меньше (б. кувшин), иные не обгорелые; 1 золотая бляшка гладкая, неправильной формы (1222).

2/VII—10. Могила № 191 (79), грунтовая; в могиле лежал костяк, обращенный головой на юг. При нем найден 1 маленький глиняный флакончик необыкновенной формы, грубой работы (1223).

Могила № 192 (80), обложенная кусками черепицы, которые отчасти упали внутрь над костяком. Могила сделана в слабом вырубке скалы и кругом забита была камнем, так что черепица завалилась внутрь; 1 большая черепица (1233). Над черепицами (повиди-

мому, не от этого костяка) найдена кость от пальца с бронзовым перстнем (который сломался) в виде простого круглого колечка 18 и 24 мм в диаметре (считая ржавчину).

Склеп № 193 (82) с провалившимся потолком, у шоссе. Здесь найдены: 3 лампочки с бугорками и рубчиками (1224—26) и 1 разбитая (1226), но ручка не просверлена;

<sup>1)</sup> 1204—Василий I и Константин IX, Орешн., 23.

<sup>2)</sup> Xер.

3 чашки плоские на ножках (1227) (обломки—большей, но негладкой глины); 1 бронзовая пряжка (1229); 1 бронзовая сережка, сломанная; 1 маленькая золотая сережка (1228); 4 сердоликовые бусы четырнадцатигранные; 4 такие же синие, 1 синяя плоская (1230—32).

*Могила № 194 (81)*, детская. Костяк обращен головой на юг. Здесь найдены: кувшин чернолаковый, сильно оббитый, хорошей формы с узким, сверху расширяющимся, горлом (1234). В насыпи найдена часть надгробной стелы (отпиленная) (1240).

5/VII—10. *Могила № 195 (83)*, вырубная; в ней прахов не заметно (около большого склепа). Найдены здесь: 1 краснолаковый кувшин с широким горлом (1235); шаровидная каменная (аметистовая) голубоватая буса (1236); бронзовая пряжка и наконечник ремня (1238—39); бронзовая монета херсонесская<sup>1)</sup> (1237) (Бур. XVI, 98) большая.

6/VII—10. *Могила № 196 (84)*, вырубная, покрытая 5-ю плитами, внутри обнаружено трупосожжение. Здесь найдены: 1 большой железный гвоздь—11 см (1241); обломок бронзовой иглолки.

*Могила № 197 (85)*—грунтовая, разграбленная; кости лежали в кучке. При них найдены: разбитая буролаковая тарелка с нацарапанным НР (1242); 2 шестигранные стеклянные синие пронизи (1243).

*Могила № 198 (86)*, вырубная; в могиле лежал костяк, обращенный головой на восток; при нем найден маленький флакон (1244).

*Склеп № 199 (86a)* около шоссе; на нише с левой стороны найдены: бронзовый бубенчик; 2 серьги (?) (на овальной проволоке надета буса (?) (кристаллическая) между бронзовыми кружками (?); между ними же (?) была вдета проволока с чешуйкой, которая принадлежит одной сережке под самой бусой; еще серьга с каким-то наростом; 2 шаровидные (полые ?) пуговицы (?), слипшиеся от толстого нароста; обломки (1245—47).

7—8/VII—10. В насыпи найдены: 6 монет; <sup>2)</sup> 1 обломок бронзового перстня: 1 кусочек сердолика; 1 буса синяя с желтым, дыневидная (1248—53).

7/VII—10. *Могила № 200 (87)*, вырубленная; могила покрыта плитами. „Праха нет“. Найдены: бронзовая монета, <sup>3)</sup> бронзовая пряжка с обломком бронзовой обкладки ремня, (1254—55).

10/VII—10. *Могила № 201 (87a)*, „грунтовая“. Найдены в ней: буролаковое блюдо с углублением и 2 монеты (1256—58). <sup>4)</sup>

*Кладбище на левой стороне херсонесского шоссе.*

12/VII—10. *Могила № 202 (88)*, вырубная. В скале лежал костяк, обращенный головой на северо-запад; руки вытянуты вдоль туловища. Посредине могилы находилась посуда: краснолаковая коническая чашка; 2 горшечка обгорелые с 1 ручкой (1 сломанный, сходен с первым); обломки стеклянного бальзама и стаканчика (1259—62).

*Могила № 203 (89)*, земляная. В могиле лежал костяк, обращенный головой на юг; руки вытянуты вдоль туловища. В левой руке костяка найдена монета; <sup>5)</sup> на левой руке—перстень бронзовый (1263—64).

13/VII—10. В верхней насыпи найдены: 1 бронзовая монета; <sup>6)</sup> 1 бронзовый ключ; 1 бронзовая пряжка; 1 буса черная с белым из пасты (1265—8), 1 стеклянная? (легкая коричневатая, испорченная); 1 костяная палочка (для ниток?) (1269).

*Склеп № 204 (90)* под шоссе; вход заложен плитой и замазан цемянкой. Внутри склеп наполнен землей: впереди—больше (около 0,35 м до потолка), сзади и влево—меньше, так что открыт пролом в заднем правом углу; склеп наполнен, вероятно, через пролом в переднем правом углу из вырубной могилы отчасти свежей засыпью (при постройке шоссе). На полках ни праха, ни предметов не найдено; в середине склепа найдено много

<sup>1)</sup> Χερ Ηλεσιθ.

<sup>2)</sup> 1248—ЕД; 1251—полушка 1751 г.; 1249—Константин X; 1250—Роман I.

<sup>3)</sup> 1254—Arcad.

<sup>4)</sup> Негодные.

<sup>5)</sup> Совсем испорченная.

<sup>6)</sup> 1265—негоди. (херс.?).



обломков посуды и разрозненных костей, отчасти почти вверху. Найдены: золотой листик на рот; медальон голубой пасты в золотой оправе (см. рис. 11, а) (1270—71); 4 лампочки с рубчиками (1272—73); 1 сломанная (= 1273); 3 очень грубой работы (1274—75); 1 грубая с изображением Леды (?) (1276); 1 тонкой светлой глины с изображением гладиаторов (1277); обломки 3—4 такой же глины; одна с розеткой и обломки двух таких же; от двух—куски доньшка с буквами (1278); обломки краснолакового (?) кувшина (ср. 263 а?); такого же буролакового; обломок буролаковой плоской чаши; краснолаковой чаши (1279); буролаковой (1280); красноглиняной (ср. 999) на ножке (1281); обломок стеклянного сосуда (дно); горло бальзамария (1282—83); обломок железного меча? (1282а) с остатком ножен; бронзовая пряжка с обломком бляшки; 2 монеты (1283а—в);<sup>1)</sup> обломок колокольчика? плоского; бронзовый комок (1284); лигнитовый большой, 8 см диаметром, круг, сверху выпуклый; 1 лигнитовая пронизь (1285).

14/VII—10. В выкинутой земле близ черепичной могилы найден резной камень с изображением шествующей Афины (1286).

16/VII—10. *Склеп № 205 (91)*, у шоссе—разоренный; только на левой нише найдены: 1 маленький стеклянный бальзамарий; 1 бронзовый перстень; половина шаровидной полый пуговицы (?); 1 каменная ? кубовидная коричневая пронизь; 1 пористого камня (?) цилиндрическая (или железная?) (1287—89).

19/VII—10. Из склепа № 91 обнаружен пролом в большой *склеп № 206 (92)*. Склеп заполнен землей до полок; на правой полке—1 горшечек; 1 светлоглиняная лампочка с ромашкой (1290—91) на уровне с верхним слоем засыпки.

17/VII—10. На задней полке в уровень с верхним слоем найдены: 6 лампочек: 4 с рубчиками, 1 грубая, 1 светлой глины с розеткой (1292—94); 2 бронзовые монеты;<sup>2)</sup> 1 обломок (1295—96).

21/VII—10. На полу под правой нишей найдены: 1 лампочка с рубчиками; 1 горло стеклянного большого бальзамария (1297—98).

*Земляная могила № 207 (93)*: здесь кости собраны в кучку; найдены: 1 кувшин чернолаковый, сильно обтертый (1299); 1 монета (1300).<sup>3)</sup>

23/VII—10. Обнаружена детская *грунтовая могила № 208 (94)*, покрытая кусками черепицы. В могиле лежал костяк, обращенный головой на восток. При нем найдены: стеклянный стаканчик с 4-мя симметричными черными пятнышками (1301); 1 монета; 4) бронзовый кружок, обломок; 1 лигнитовая (?) пронизь; 1 камешек (или кость?) продырявленный, в виде амулета (1302—1305); железный маленький обломок.

26/VII—10. *Вырубная могила № 209 (95)*, с подбоями, покрытая двумя плитами. В ней найдена 1 монета (1730).<sup>5)</sup>

*Могила № 210 (96)*, *вырубная*, покрытая 5-ю плитами; прах плохой сохранности; обращен головой на север. На левой руке костяка найдено бронзовое кольцо (1731); обломок железного ножа (2) найден здесь же.

28/VII—10. *Могила № 211 (97)*, обложена черепицей; могила обрушилась вместе с потолком склепа в склеп № 102. Костяк обращен головой на юг. Здесь найдены: бронзовое зеркало (1732); 1 монета;<sup>6)</sup> 1 стрелка (1733—34).

*Вырубная могила № 212 (98)*, покрыта 3-мя плитами. В могиле лежали 2 костяка, один детский в ногах; оба костяка обращены головами на восток. При них найдены: 3 глиняные плоские на ножках (1735); 1 горшечек с белым узором-елочкой (1736); 4 лампочки с рубчиками и бугорками (1737); 2 бронзовые монеты (1738—39);<sup>7)</sup> перстень с резным камнем (1740); кольцо (1741); обломок бронзового браслета (1741); половина шаровидной пуговицы (?); костяная шпилька с фирсовой ниткой; стеклянная выпуклая обрезанная пластинка

<sup>1)</sup> 1283а—1) Constant; 2) поздне-херс.

<sup>2)</sup> 1295—Хер (?) плохо сохр.; 1296—то же (?), негодн.

<sup>3)</sup> Хер (плохо сохр.).

<sup>4)</sup> 1302—поздне-римская, негодная.

<sup>5)</sup> Василий I и Константин IX, *Орешн.*, 23.

<sup>6)</sup> 1733—Хер Ел. (*Бур.*, 118).

<sup>7)</sup> 1738—Хер Ел. (*Бур.* 107); 1739—Хер Ел. (*Бур.*, 118).

(1743); бусы: янтарных 9; стеклянных дыневидных 10; чечевичных 24; четырнадцатигранных мелких 40; зерновидных золотистых 8; разных 5 (1744—52); 1 золотая серьга (1753).

28/VII—10. *Могила № 213 (99)* в насыпи над провалившимся потолком склепа. Могила обложена черепицей. Сохранилась половина костяка. Найдена 1 лампочка грубой работы (1754).

29/VII—10. *Могила № 214 (100)*, вырубная, с подбоями, покрытая двумя плитами, без прахов. Найдены: 1 лампочка с рубчиками (1755); обломок одной из легкой желтой глины.



Рис. 19. Золотые предметы из склепа № 217 (102) Моск. Археол. Института (1848—61, 1778, 1908—1910).

30/VII—10. *Могила № 215 (101)*, грунтовая, с детским погребением. В могиле с правой стороны найдены: 1 большой стеклянный бальзамарий (1756); 1 монета (1757).<sup>1)</sup>

*Могила № 216 (103)*, вырубная, с подбоями без покрытия, прахи разоренные, в беспорядке перемешанные с землей. Найдены: 2 монеты (1758); <sup>2)</sup> лампочка с рубчиками (1762); часть другой красноглиняной гладкой; краснолаковые черепки 2 кувшинов и 3 горшечков (1759—60—61).

<sup>1)</sup> Хер (Бур. XVI, 103).

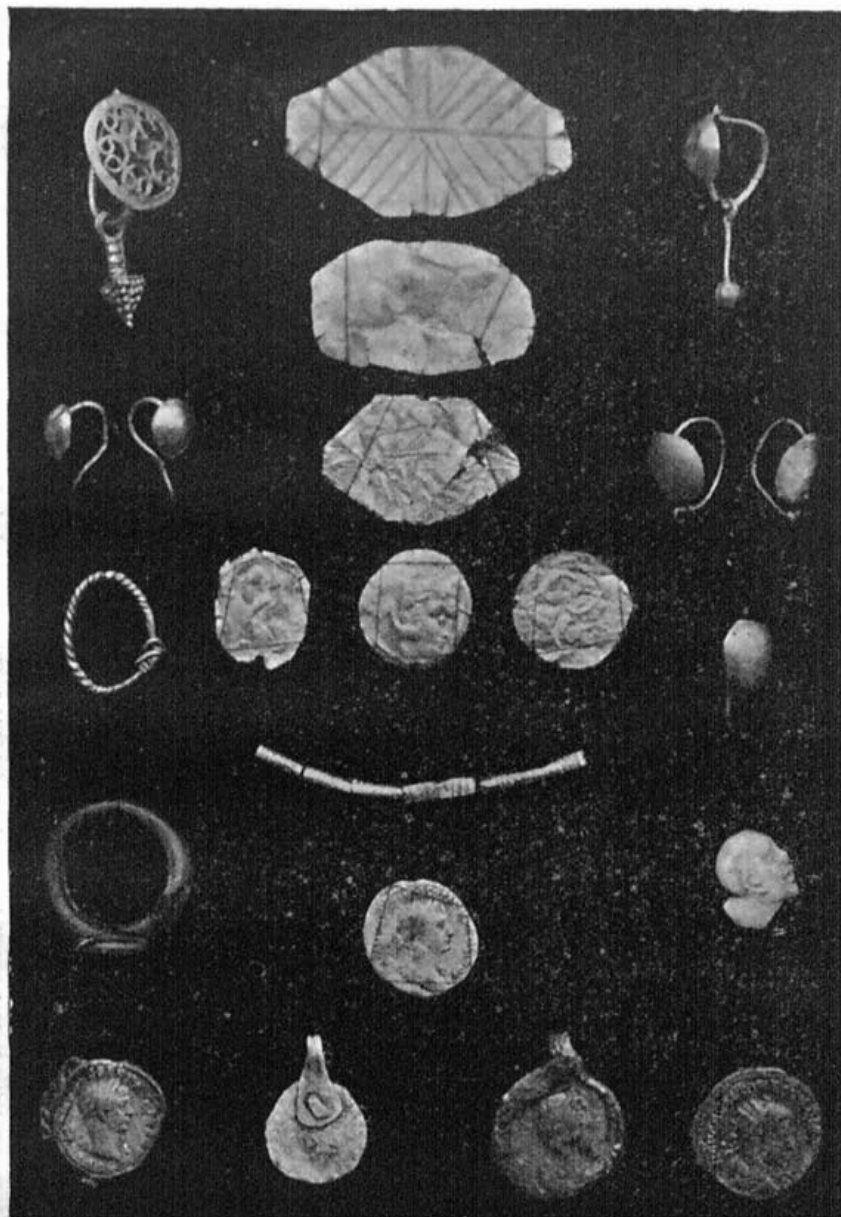
<sup>2)</sup> Хер (Бур. XVI, 117 var. (рѣХ), 2 шт.

30/VII—10. № 217 (102), склеп Московского Археологического Института. Потолок склепа завалился сверху целиком, почти кругом; при чем нижний слой скалы под потолком был более или менее твердый камень, а выше—мягкая скала, мало отличающаяся от плотной глины.

В верхнем слое обрушившегося потолка были черепичные мѳгилы №№ 97, 99.

Потолок провалился ниже полок. На полках лежали костяки нетронутые; 2 костяка лежали рядом на правой полке, обращенные головой к задней стене. При них найдены:



Рис. 20. 1—мегарская чашка (1185); 2—краснолаковое блюдо (1802) из склепа № 217 (102).

2 лампочки (1763—64); обломок стеклянного сосуда, горло (1765); 1 массивная бронзовая пряжка (1766); 1 пряжка (1767); 1 совсем маленькая пряжка (1768); 1 бронзовое кольцо (1769), спекшееся с куском железного гвоздя (?); 1 маленький крючок для рыбной ловли (1770); 1 комок из 2 бронзовых пластинок; 1 монета (?) и железо (1771); 2 монеты <sup>1)</sup> (1772—73); кусок костяной ручки (?) тонкой (1774); стеклянные бусы: 1 плоская, 1 дыневидная, 8 мелких цилиндрических и призматических (1775—76).

<sup>1)</sup> 1772—поздне-римск.; 1773—Роман I.

На средней полке лежал 1 костяк, потревоженный, обращенный головой на юго-восток. При нем найдены: 2 золотые сережки (см. рис. 19) (1778); бронзовый ключ (1779); 1 кольцо (1780); 3 бронзовые монеты (смешаны с прочими); 1 бронзовый распавшийся футляр для амулета и некоторые другие бронзовые вещи (смешаны с прочими). В ногах костяка было найдено большое блюдо плохого красного лака (1777), сломанное камнем.

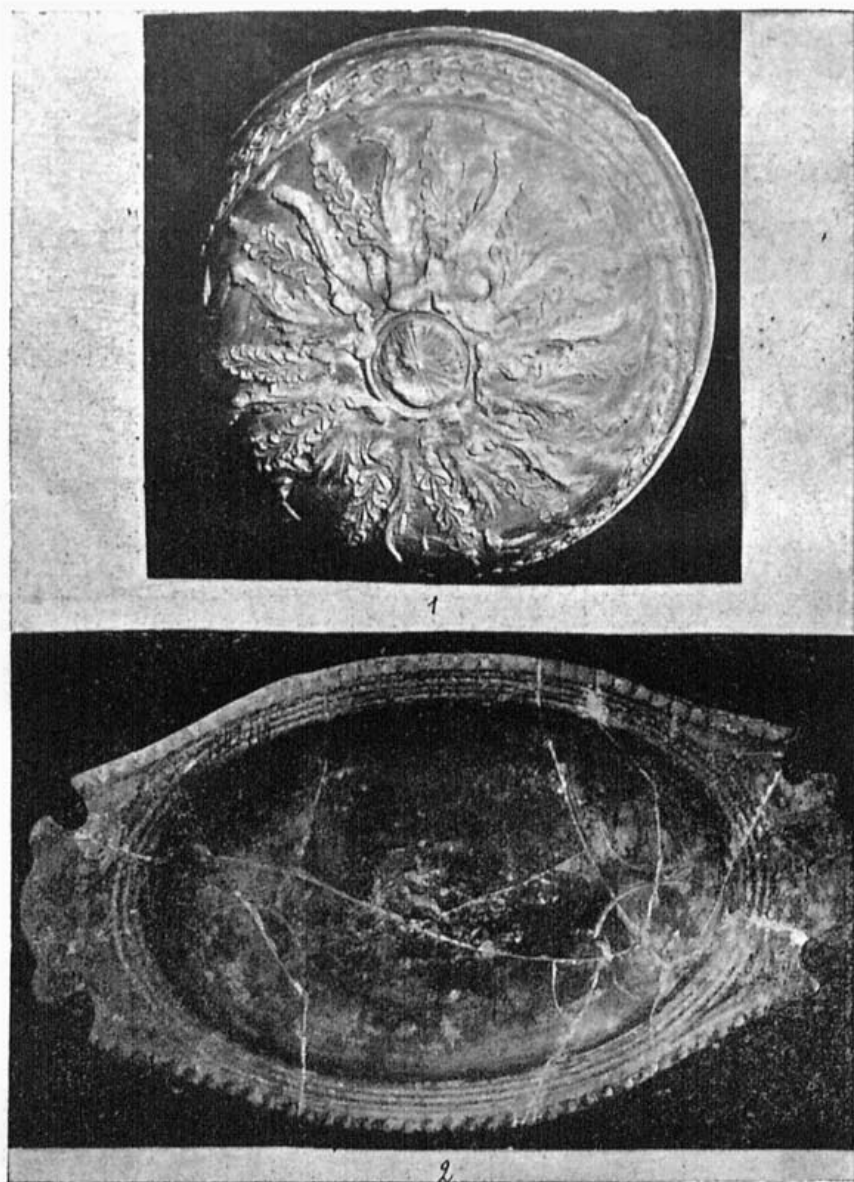
На левой полке лежали 2<sup>1</sup> костяка рядом, обращенные головой ко входу. При них найдены: 2 монеты (смешаны с прочими); 1 горшечек (1782); 1 лампочка грубая (1781).

31/VII и 2/VIII—10. На полу, непосредственно под камнями потолка, найдено много посуды и обломков посуды.

Сверху справа лежали 2 костяка, обращенные головой ко входу; один костяк скорченный; внизу находились разбросанные костяки, больше в правой стороне, тут же больше вещей: в правом заднем углу как будто собрана посуда целая и сломанная. Черепа обращены больше к передней и задней стене.

Найдены: кувшины: со слегка сплюснутым горлом хорошей выделки (1783); плохого красного лака (1784); буролаковый (1785); другой такой же сломанный, хорошей выделки, красный лак облесший; с большим горлом хорошей красной глины (1786), верхняя часть; небольшие с маленьким узким горлом 2 (1 хорошей выделки, 1 шероховатой) (1787); маленький шероховатый со слегка сплюснутым горлом (1788); совсем маленький (1789).

Горшечки: гладкой глины (1790—91); шероховатые (1792—94); еще 2 сломанные (1791—92) с широким краем; 2 горшечка-чашечки с узким ободком (1795—96); 2 миски хорошей выделки конусообразные: 1 большая, 1 маленькая (1797—98); чашка красной глины (плохого красного лака), плоская; такая же буроглиняная (1799—1800); флакон белой глины сломанный, грубой работы (1801).

2/VIII—10. Там же. Найдены: блюдо продолговатое с рельефным изображением полулежащей женщины (см. рис. 20,<sup>2</sup>) (1802); лампочки: с изображением Геракла с ланью (см. рис. 6,<sup>5</sup>); Афины (2); удыщей фигуры (см. рис. 6,<sup>4</sup>), двух обнаженных фигур<sup>1)</sup> (1803—1806); с изображением раковины, розетки (2) (1807—9); гладкая высокая (1810); с рубчиками разные (1811—13)—5; грубой работы, маленькие (1814); крышка от кувшина белой глины (1815); железный нож (в ножнах?) и железный брусок при нем (1816); бронзовые монеты (1817—34<sup>2)</sup>—



Рис. 21. Бусы и пронызы из склепа № 217 (102) Моск. Археол. Института (1839—46, 1862, 1918—1921).

<sup>1)</sup> с надписью Πλατωνος (1805).

<sup>2)</sup> 1817—Хер Ел. Бур. XVI, 98; 1818—то же Бур. XVI, 98; 1819—то же Бур. XVI, 112; 1820—то же Бур. XVI, 105; 1821—то же Бур. XVI, 106; 1822—то же Бур. XVI, 89—90?; 1823—то же Бур. XVI, 118, 2 шт.; 1824—то же Бур. XVI, 118 (?), 2 шт.; 1825—Hadrian.; 1826—Traian.; 1827—Constantius Nob.; 1828—Gratianus; 1829—Theodosius; 1830—32—поздне-римск., 6 шт.; 1833—34—античн. негодн., 3 шт.

25 штук; бронзовое кольцо; цепочка (2 звена); 5 обломков: иглы, инструмента и др. (1835—37); куски бронзовой цепочки со стеклянными синими призматическими бусами—20 бус (1838); бусы: 1 большая стеклянная, 1 днневидная большая темного стекла, 3 стеклянные шаровидные; 1 золотистая крупная; 5 стеклянных синих мелких; 2 белой пасты; 1 стеклянная продолговатая, 2 янтарные (1839—46) (см. рис. 21); комок синей краски (1847).

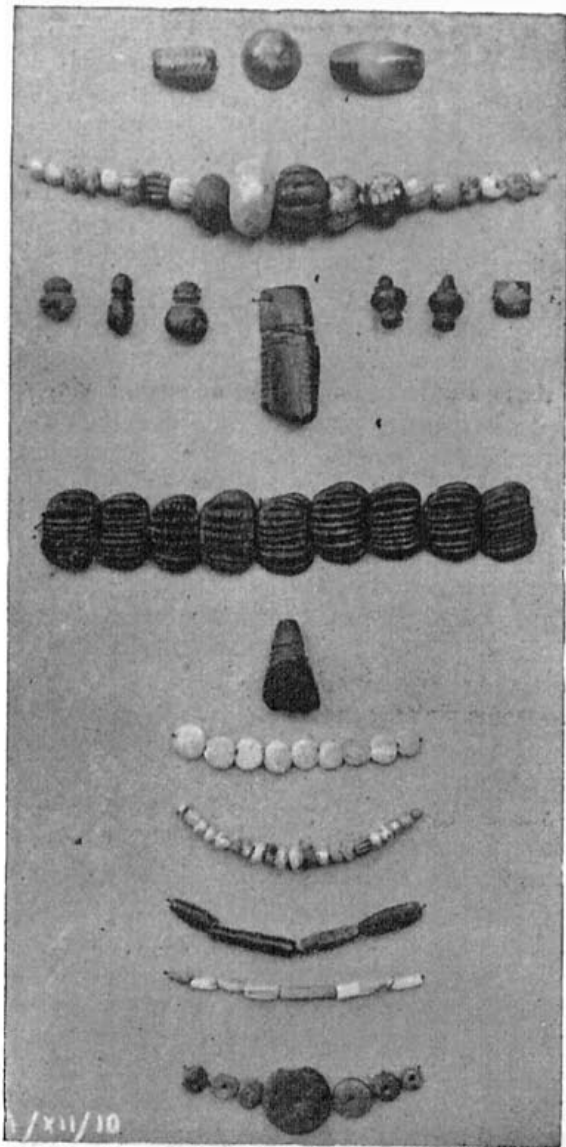
3/VIII—10. В присутствии членов М. А. И. (копали ген. Маркс, m-elle Маркс, г. Дударева).

По полу, начиная с правой стороны к середине, обнаружены прахи разоренные, потревоженные: под головой у края бедро и т. п. Здесь найдены: золотая ажурная серьга с подвеской (см. рис. 19) (1848), слипшаяся с железным гвоздем; золотая серьга со щитком и подвеской (см. рис. 19) (1849); 2 золотые серьги со щитком (см. рис. 19) (1850) (1 через день); серьга из массивной спиральной проволоки (1851); 5 золотых пронизей—трубочек гофрированных (см. рис. 19); 1 листик для рта (см. рис. 19) (1853); индикация с монеты Александра или Филиппа; неясная индикация (см. рис. 19) (1854—55); серебряная монета Траяна (1856) (см. рис. 19) (может быть, была в оправе); 2 медальона с серебряными монетами Траяна (см. рис. 19) (1857); монета Гордиана—из такого же медальона? (см. рис. 19) (1858); серебряная монета с грубо приклепанным ушком (см. рис. 19) (1859); камень с резным изображением лица старика (см. рис. 19) (1860), перстень с изображением всадника на скачущем коне?—утерян; стеклянный черный перстень с гладким щитком (см. рис. 19) (1861); 2 крупные янтарные подвески? обломки (см. рис. 21) (1862—63); 2 янтарные подвески в виде кувшинчиков (1864); 3 янтарные бусы кружковые разной величины (1865); крупная агатовая пронизь (1866); бусы: 1 сердоликовая, 1 пастовая с изображением папоротника, 1 с пестрыми крапинками, 5 стеклянных разных, 9 стеклянных синих плоских, 5 чечевичных, 7 мелких шаровидных (1867—1877); 1 гипсовая (?) (1878); 2 стеклянные в виде кувшинчиков (1879); 5 пастовых разных (1880); 1 агатовая цилиндрическая длинная (4 см), обломанная (1881); крупная сердоликовая от перстня (1882); костяная ручка (1883); серебряный детский браслет (1884); серебряная цепочка с обломком оправы медной (?) (1885); бронзовое шейное кольцо (1886); 2 браслета и 2 обломка браслета (1887—90); пряжка круглая с большим язычком (от нее ли?) (1891); булава, гвоздь, крючок с длинным стержнем, запонка, 2 футляричка для заклинаний (1892—6); обломки бронзовой фибулы; иголки; серебряные колечки от футляров? (1897); 5 бронзовых монет (1898—1904); <sup>1)</sup> 1 стеклянный бальзамарий и обломки другого большого (1905—906); окаменелая кость—рог ? (1907).

5/VIII—10. При членах М. А. И. продолжалось исследование пола. Найдены: золотая серьга со щитком (см. рис. 19) (1908); золотая индикация (см. рис. 19) (1909); золотой листик (см. рис. 19) (1910); бронзовая серьга с утолщением (1911); 3 монеты (1912—14); <sup>2)</sup> обломок железного ножа; 3 лампочки с плохим изображением раковины, 2 грубой работы (1916—17); 3 лигнитовые пронизы (1918); 4 разные стеклянные бусы (1919—20) (рис. 21).

Найдены при просеивании и окончательной расчистке: 10 звеньев лигнитового (агатого) браслета (1918—21 см. на рис. 21); янтарный обломок (1922) от 1862; неопределенный предмет из пасты? (1923); бусы стеклянные разные (1924—28); золотая гофрированная пластинка (1929), развернутая трубочка, как 1852, была сложена вдвое; золотой листик для рта (1930); 3 серебряные головки гвоздиков (1931)—кнопки?; 3 серебряные обломка, колечки от футляров (1932); 9 бронзовых монет <sup>3)</sup> (1933—39); бронзовый топорик; 2 глиняные светильника (1940—41).

3/VIII—10. *Вырубная могила № 218 (104)*. В могиле лежал костяк, обращенный головой на юго-восток; руки вытянуты вдоль туловища. В левой руке костяка найдена монета (1942); на правом плече найден золотой кружочек со звездочкой (1943). В ногах костяка найден красноглиняный горшечек плоенный (1944).

<sup>1)</sup> 1898—Хер; 1899—Хер (*Бур.* 108); 1900—Хер; 1901—Хер; 1902—Const. Max. (оч. плох. сохр.); 1903—поздне-римск.; 1904—Хер (плох. сохр.).

<sup>2)</sup> 1912—Theodosius Virtus exercitus (оч. хор. сохр.); 1913—Constantinus Aug. (оч. хор. сохр.); 1914—Diocletianus.

<sup>3)</sup> 1933—37—поздне-римск.; 1938—негодн.

5/VIII—10. *Вырубная могила № 219 (105)*. В могиле обнаружены прахи, лежащие в беспорядке. При них найдены: 1 кувшинчик одноручный краснолаковый (1945), сломанный; 1 горшечек плоенный (1949), сломанный; 1 лампочка с рубчиками (1948); обломок другой подобной; 1 горшечек с ручкой шероховатой с белой надписью: *Θελεος; Μοσολιδος* (1946); обломок другого такого же, как будто со следами букв (1947); железный нож с костяной ручкой (1950); железное кольцо, перстень? (1951); бронзовые 2 монеты (1952); <sup>1)</sup> 2 бронзовых кольца, одно поменьше (1953); 2 бронзовых футлярчика (1954); бронзовая игла (1955); бронзовый колокольчик-обломок (1956); серебряный? перстенок (1957); золотая серьга с гранатовой вставкой (1958); золотая индикация (1959); сердоликовая вставка от перстня гладкая (1960); пронизи 2 большие пастовые с белой спиралью (1961); с кольцами и красными зигзагами (1962); бусы: кольцевидные большие с глазками 1, с пестрыми крапинками 1, синие стеклянные 2 (1963); красной пасты шаровидные 4, цилиндрическая 1 (1964—65); темные стеклянные шаровидные 2; овально-цилиндрические 3 (1966—67); четырнадцатигранники мелкие 2 (1968); голубые с желтым, шаровидные 2 (1969); обломки пестрой пастовой 1, обломки костяной иглы (1970); лампочка грубая гладкая (1971); мисочка (1972); обломок горшечка гладкой выделки.

11/VIII—10. *Могила № 220 (106)*, из числа расследованных несколько лет тому назад. Костей в могиле нет. Найдены: черепки побитых сосудов: плоски на ножках 5—6 (1973 а—с); обломки красноглиняной лампочки с рубчиками.

14—16/VIII—10. *Могила № 221 (107)* склеп с провалившимся потолком.

На левой полке найдены: горло большого стеклянного сосуда (1974); железный стержень (1975); 2 бронзовых монеты; <sup>2)</sup> бронзовая пряжка; сломанный перстень с выпавшим камнем (1976—79); обломок другого перстня, обломок футлярчика; двойная буса черная с желтыми глазками; подвеска в виде топорика коричневая с белыми прослойками (1980—81.)

На задней полке найдены: кости сильно истлевшие; сверху, как будто, 2 куса 2 черепов, одного в середине, другого деформированного? В правом, северо-западном, конце также кости рук и ног (головой на северо-запад). Внизу лежали кости взрослого: в левом конце ноги (одна согнута) найдены 2 гвоздя с остатками гроба. Приблизительно у колен найдены 2 монеты (1982—83); <sup>3)</sup> у ног костяка найдена лампочка светлой глины с изображением дубовых веток; в головах, у остатков детского черепа, найдены детские зубы с куском челюсти и ниже к ногам, посредине—молодые зубы и золотые нитки (1986). При просеивании найдена еще 1 монета (1984). <sup>4)</sup>

На правой полке: 2 лампочки с рубчиками (1987); пряжка железная большая (1988); пряжка бронзовая (1989); бронзовые монеты 2 (1990—91); <sup>5)</sup> железное кольцо тонкое с остатками дерева (1992).

На полу найдены: 6 глиняных светильников (1993—98): 1 с крупными рубчиками снизу, 1 легкой глины с изображением борьбы, 4 грубой работы; горло стеклянного сосуда (1999). Бронзовые монеты (2000—9), 13 штук; <sup>6)</sup> бронзовые 2 пряжки большие (2010); витой бронзовый браслет, сломанный (2011); обломок зеркала? (2012); маленький перстенок тонкий (2013); обломок перстенька (?); обломок иглы (от фибулы?); обломок серебряного кольца, серьги? (2014); 3 золотые индикации (1 с античной женской головкой (2015—16) (см. рис. 11, 4); золотая серьга детская (2017) (см. рис. 11, 4); бусы пастовые черные с желтым 2; стеклянные мелкие 3 (2018—19) (рис. 11, 4); обломок кости позеленевшей и со следами позолоты (2020); железная пряжка? (2021).

1) 1) *Χερ Ελευθ*, 2) *Εφρασιων*.

2) 1976—Arcad. (?); 1977—Theodosius.

3) 1982—Arcad.; 1983—Theodos.

4) 1984—поздне-римск. (Theod.?).

5) 1990—Theodos. (отличн. сохр.); 1991—поздне-римск.

6) 2000—*Χερ (Бур. XVI, 106)*; 2001—*Χερ (Бур. XVI, 96)*; 2002—Constantius; 2003—Valens.; 2004—Gratianus; 2005—Leo I (?); 2006—9—поздне-римск., 5 шт.

20/VIII—10. *Могила № 222 (108)* на расследованном месте; под обломком плиты осталась часть могилы нерасследованной; там найдены: блюдце коричневого лака сломанное (2022); бронзовая монета (2023); <sup>1)</sup> амулет-медальон (2024); коричневая фибула (2025); обломок янтаря, обвитый серебряной проволокой (2026); 2 янтарные подвески (2027); 1 янтарная буса; 1 стеклянная подвеска; 3 пастовые разноцветные бусы; 1 халцедоновая, 1 плоская стеклянная, 2 стеклянные мелкие (2028—33); 5—6 лигнитовых распались (2034); пара золотых серег; 1 золотая индикация, неясная (2035—36, см. рис. 18, з).

В насыпи найдено: 10 бронзовых монет (2313—2319); <sup>2)</sup> 1 кольцевидная буса черной массы (стеклянная?), изрытая (2320).

20—24/VIII—10. В насыпи найдены: 4 амфорные ручки с клеймом (2321—24); чернолаковая хорошая солонка с нацарапанными знаками на обратной стороне (2325); буролаковый глиняный медальон (от лампочки?) с хорошим изображением головы Вакха? (2326) с фирсом; часть терракотовой крупной головы (2327); серолаковая лампочка (2328); белый глиняный небольшой флакон без горла (2329).

26—27/VIII—10. В насыпи найдены: 5 монет (2330—33); <sup>3)</sup> 1 бронзовая (серебряная?) сережка (2334); половина шаровидной полой пуговицы.

*Склеп № 223 (109)* с провалившимся потолком.

*Склеп № 224 (110)* с провалившимся потолком. Оба склепа без находок и были раньше расследованы.

*Некрополь на правой стороне Херсонесского шоссе* (ниже шоссе), не доходя до офицерских флигелей.

4/VI—10. Раскапывалась полоса близ шоссе от забора первого флигеля к востоку.

*Могила № 225 (1)* мелко вырубленная в скале; найдена здесь одна разбитая тускло-чернолаковая тарелка (1145).

В *могиле № 226 (2)* найдена бронзовая монета (1146). <sup>4)</sup>

9/VI—10. В *могиле № 227 (3)* найдены: кувшин буролаковый, лампочка краснолаковая с орлом; лампочка оригинальной формы (лейка?) краснофигурная (пальметка?) (1147—49).

10/VI—10. *Склеп № 228 (4)*, здесь потолок совсем обрушился: камни находились внизу; сверх камней потолка и ниже находилась масса обломков посуды краснолаковой и простой; внизу, на дне, костей обнаружено мало; найдены: 2 золотые сережки (1150); бусы янтарные и стеклянные (1152—62); 2 обломка костяных игл (1151); 3 монеты (1164—66); <sup>5)</sup> обломки сосудов хорошего красного лака, гладкой выделки и грубые; обломки лампочек: 1 с изображением животного (1163); 2 с рубчиками и гладкие краснолаковые.

11/VI—10. *Вырубная могила № 229 (5)*, глубоко и аккуратно вырубленная с подбоями; внизу могилы лежали 2 костяка, один на другом; при нижнем костяке найден футляр с инструментами ваятеля и отдельно лопаточка без ручки (см. рис. 22) (1167—68); найдены лампочки: 1 светлой глины с розеткой и 4 одинаковые грубой работы с гигантомахией (см. рис. 6, 7) (1169—73); 3 горшечка, 1 хороший красного лака (1171—73); 1 маленький кувшинчик (1174); 2 золотые кружка для индикации (1175); тонкая золотая пронизь (1176); бусы стеклянные разные 3, 1 золоченая (1177—79); 2 сердоликовые, четырнадцатигранника 2 (1180).

12/VI—10. Мелко вырубленная *могила № 230 (6)*; в ней найдена буролаковая чаша (1181).

Мелко вырубленная *могила № 231 (7)*; в ней найдены: простой светлой глины чаша; не целая (1182); 1 точильный брусок конический; 1 железный наконечник копья? (1183—84).

*Земляная могила № 232 (8)*; в ней найдены: большая черная мегарская чаша (см. рис. 19, 1) (1185); светлоглиняный кувшинчик с узким горлом; красноглиняный светильник с удлиненным носиком (1186—87).

<sup>1)</sup> Пропала в чистке.

<sup>2)</sup> 2313—Constantius; 2314—Valentin.; 2315—Gratianus (хор. сохр.); 2316—17—поздне-римск.; 2318—Arcadius (мелкая); 2319—визант., вогнут. [Ισ αα]χι[ας]?

<sup>3)</sup> 2330—Traianus; 2331—32—ант. негоди.; 2333—1) Heracl., 2) вост., плох. сохр.

<sup>4)</sup> Негодная.

<sup>5)</sup> 1164—Xερ (Бур. 112); 1165—Xερ (?), негоди.; 1166—Роман I.

Вырубная с подбоями могила № 233 (9); могила была перекрыта толстыми плитами. В ней найдены: 2 краснолаковых кувшина, 1 совсем разбитый; 1 лампочка с изображением козла (1188—89).

24/VII—10. У самой дороги обнаружен склеп № 234 (10), хорошо вырубленный, с подпорными столбами, повидимому, не имевший погребения. Здесь найдена всего 1 продолговатая синяя с белым пронизь (1306).

10/VIII—10. Ниже под гору от офицерской стены (и раскопок, произведенных весной), по направлению к военному погребу пока копают 1 пара.

Склеп с провалившимся потолком № 235 (11); в нем обнаружены прахи разоренные. Здесь найдены: краснолаковый кувшин (2037); такой же маленький (2038), буролаковая чаша (2039); горшечки с 1 ручкой: 1 хорошей выделки (2040), 2-й подобный в обломках; 1 с бурым лаком (2041), 2-й подобный в обломках; 1 шероховатый сломанный; 1 с почерневшими рубцами, сломанный (2042); лампочка с изображением ребенка и чудовища и с надписью снизу: Χ(Ο)ΛΣ/ΠΡΟ (2043); краснолаковая лампочка с изображением птицы-фазана? (2044);



Рис. 22. Инструменты из вырубной могилы № 229 (5), южный некрополь ниже шоссе (1167—68).

с рубчиками аккуратной работы (2045); гладкая аккуратной работы (2046); бронзовых монет 6 (2050—53); <sup>1)</sup> 1 перстень массивный; 1 ключ; 1 маленькая пряжка; обломки амулетов-медальонов (2047—54); камень-прясло? (2055); золотая круглая бляшка (2056); бусы египетской пасты 5 и стеклянных плоских 4 (2057—58).

11/VIII—10. Могила № 236 (12), мелко вырубленная, с трупосожжением. Здесь найдены: 1 монета, <sup>2)</sup> 1 ключ (2059—60); железные удила? (2061).

12/VIII—10. На скале—земляная могила № 237 (13). В ней обнаружены прахи разоренные. Здесь найдены: обломки плохой чернолаковой плоской чаши (2062); обломки плохой чернолаковой тарелки; мелкий хороший чернолаковый обломок.

Найдена нижняя часть урны № 238 (41); в ней среди обгорелых костей найден золотой листик (2063), изображенный на рисунке 11, 1.

13/VIII—10. Мелко вырубленная могила, обращенная на запад, № 239 (15) оказалась разрушенной, прахи лежали в беспорядке. При них найдены: солонка плохого черного

<sup>1)</sup> 2050—Херс Ελευθ (Бур. XVI, 117—18); 2051—то же (Бур. XVI, 96 var.); 2052—то же (Бур. XVI, 106), 2 шт; 2053—античн. неопред.

<sup>2)</sup> 2060—поздне-херс. (?), пегоди.



лака (2064); сломанное блюдо чернолаковое с штампованной розеткой (2065); маленький лекиф плохого черного лака с отбитым горлом и ручкой (2066); флакон серой глины (2067).

14/VIII—10. *Вырубленная могила* с подбоем № 240 (16); могила была покрыта одной плитой. В ней найдены: 1 золотая серьга (2068); 2 лампочки с рубчиками и именем: *Χρυσος* (2069); подобная же стертая (2070); 1 светлой глины легкая с обценным изображением (2071).

16/VIII—10. *Вырубная могила* № 241 (17) найдена без покрытия, праха в ней почти не было. Найдены: кувшин плохого красного лака (2072); горшечек шероховатый (2073); длинное узкое горло стеклянного сосуда (2074); большая бронзовая пряжка (2075); бусы: 1 зеленая стеклянная, 3 зеленые стеклянные шаровидные маленькие; 2 белой пасты маленькие цилиндрические (2076—78) (2 мелких черепочка более древних чернолаковых).

18—20/VIII—10. *Склеп* № 242 (18), сохранившийся нетронутым.

На полках склепа обнаружены нетронутые и непокрытые землей погребения. Пол покрыт толстым слоем затека, обратившимся в плотный ровный глиняный слой, из которого у задней стены выглядывает часть бока и ручки амфоры и одна кость, свалившаяся с задней ниши, с края. Только у отверстия над ступенькой небольшой натек ровной земли.

Задняя полка, I костяк: в головах его найден стеклянный кувшин (2080, см. рис. 13, 1).

Левая полка, I костяк: в головах его найден стеклянный сосуд в виде горшечка (2114, см. рис. 13, 2).

На рисунке 18, 2 представлены предметы — №№ 2079—2246, описываемые ниже.

Правая полка впереди; найдены: 1)

I: 1) лампочка (2120); 2) футляр; 3, 4) футляр (2121); 5) бусы (4<sup>1/2</sup>) (2122); 6) сосуд (2123); 7) плоская чаша (2124); 8) стеклянный сосуд (2125); 9) монета (2126) *Σαγακαλλ.*; 10) бусы (2127—28).

II: 11) бусы (2129—37).

III: 12) 5 монет (2138—42, 2143), 2) кусок кожи; железное шило в деревянной ручке, кремль (2144—45); 13) нож (2146); 14) маленькая пряжка (2147); 15) большая пряжка (2148); 16) чашка (2149); 17) лампочка (2150); 18, 19) лампочки (2151—52); 20) монета (2153), *Constantin Magn.*; 21) нож (2154); 22) 3 монеты (2156—57) *Χερ.* негодн.; 23) нож (2155).

Правая полка сзади:

I: 1) золотая индикация (2158); 2) 3 янтарных подвески (2159); 3) 1 янтарная и 27 стеклянных бус (2160—61); 1 пронизь темно-синяя (2162); 4) монета *Χερ* (*Бур.* 106, плох. сохр.) (2163).

II: 5) лампочка (2164); 6) бусы и подвески—13 (2165—70).

III: 7) бальзамарий (2171); 8) 5 монет с кожей (2172—74) *Constantin.* 2175—негодн.; 9) кувшин (2176); 10) горшечек (2177).

19/VIII—10. У задней стены обнаружен костяк I, обращенный головой в левый угол; ноги костяка вытянуты; правая рука вытянута вдоль туловища; левая рука—над урной. У головы над левым плечом лежит амфора (2179), горлом обращенная к ногам; ручка и часть бока выдавались над поверхностью слоя натека земли (?); около амфоры найдена маленькая лампочка (2180). Рядом с костяком, ближе к передней стене, лежал костяк II, обращенный ногами к левой стене. Голова костяка находилась между ногами первого костяка. Под правым плечом первого костяка, о правый бок второго лежал III костяк, обращенный ногами к левой стене. Между левой ногой I костяка и задней стеной лежали 2 черепа: 1—у ступни, другой—у колена (их кости под I костяком). Между ногами I костяка и правой стеной найдены: горшечек (2181), сломанная лампочка, нож (2182) и горло стеклянного сосуда-бальзамария (2183); разные кости, палец со сломанным перстнем (2184); 1 монета (2185<sup>3</sup>) обломок серьги (2186); черепок другого горшечка. Ниже головы II костяка, с левой стороны найден горшечек (2187). Под самым шейным позвонком найдена

<sup>1</sup>) См. „Крымский Вестник“ от 21 и 25 августа 1910 г.

<sup>2</sup>) 2138—41—*Constantius*; 2142—негодная; 2143—*Julian. Nob.*

<sup>3</sup>) *Серебр., Gordian.*

большая фибула (2188), направленная широкой частью к голове. Голова III костяка находилась под пятками I; между пятками I и стеной лежала голова IV костяка, обращенного к левой стене ногами. Его костяк покрывал III; правая рука IV костяка вытянута вдоль туловища. На груди III костяка находился череп детского V костяка, который лежал вдоль туловища матери III. Под плечом II лежали доски гроба и гвозди. Под правым плечом III находился красноглиняный горшечек (2189). Рядом находилась берцовая кость левой ноги костяка VI, лежавшего головой к левой стене, и правая нога от бедра до пятки (внизу много остатков гробов). Параллельно ноге лежала нога VII костяка, лежавшего головой к левой стене; между ними старые ломанные (?) кости (?) и красноглиняный горшечек (2190), у правого бедра кости VI.

На самой скале найдены гвозди. Под ножными костями III найден стеклянный сосуд (2191) широкий. У таза VI костяка найден обломок серебряного перстня (2192). У левого бока бедра VI лежала краснолаковая чашка (2193) дном кверху и обломок тонкой стеклянной чашечки. Под чашкой находился обломок лампочки; у груди костяка помещалась высокая буролоковая чашка (2194). У самой стены у левого угла, 10 см от пола, на уровне III костяка помещался горшечек с ручкой (2195), чашка с ручкой (2196) и длинное горло бальзамария (2197). Голова VI костяка свернута? шейные позвонки на месте. Верхняя часть черепа лежит на левом плече. Над головой помещались остатки стеклянного большого сосуда (2198). Нижняя часть (?) распалась. В углу были найдены обломки стеклянного сосуда (бугорчатого белого). У левого плеча VII костяка найден глиняный маленький флакон (2199). У правого плеча VI найдены: медная пряжка (2200) и железный нож (2201).

Близ левой стены помещались кости другого остова, лежавшего вдоль нее (5 ножных костей). При них найдены: кувшинчик (2202), под ним 1 монета (2203);<sup>1)</sup> 1 железный нож на скале (2204). В просеянной земле найдены: 1 серьга золотая (2205); 1 пряжка (2206).

Снят верхний слой, дальше к передней стене; все кости его на месте, а грудь и голова, повидимому, под ножными костями, идущими вдоль левой стены (череп отчасти виден у самой стены).

У правой стены — несколько ножных костей, 1 битая; между ними и правой стеной найден кувшин красной глины одноручный (2207).

У левой стены 2 цельных костяка VIII и IX лежали, обращенные головами к передней стене, прижатые тесно к стене ногами над грудью VII. Рядом с их голениями отдельно еще 2 голени и другие сломанные голени тоже над VII костяком. Под ними найдена четырехугольная лампочка (см. рис. 6, в) (2208). Между голениями VIII костяка найдена нижняя часть кувшина (2209); его верхняя часть найдена между коленями; тут же найдены: гвоздь и остатки гроба, монета (2210), негодная.

С правой стороны VIII костяка, против таза, на пальце найден серебряный перстень (2211). Немного выше найдена лампочка с изображением головы быка (2212). Под ребром VIII костяка найден стеклянный бальзамарий (2213) с левой стороны груди X. Под тазом найдены остатки другой краснолаковой посуды. Под позвонками VIII найден одноручный горшечек. Верхние части VIII и IX не обнаружены. Найдены 2 черепа в беспорядке и часть 3. Здесь же найдена лампочка (2214) красноглиняная простая, куски гроба.

В нижнем слое костей нет.

Между ногами IX костяка и стеной находилась маленькая лампочка? (2215) у левого плеча VII костяка. У таза лежал отдельно на скале череп. Кости IX не все. Найдены: краснолаковое блюдо (2216), стоявшее ребром; рядом—красноглиняная лампочка без узора с отбитым носиком и другая такая же целая (2217<sub>2</sub>).

X костяк помещался наискось: ногами к правому заднему углу. В ногах его найден горшечек (2218) красной глины рубчатый.

На верху таза—отдельные кости. На позвонке найдена бронзовая монета (2219<sub>3</sub>).<sup>2)</sup> На груди—маленькая лампочка (2220) с рубчиками. В головах найдена маленькая лампочка со слабыми рубчиками (2221).

<sup>1)</sup> Негодная.

<sup>2)</sup> Негодная.

Вправо за черепом к ступне? отдельно лежали кости. За черепом лежала красноглиняная чашка.

Под X костяком помещался также наискось костяк XI (ребенка) на скале. Череп XI костяка помещался под тазом VIII.

В левом переднем углу (почти) под черепом (VIII?) найдена лампочка с крупными шариками кругом (2223) (типа рис. 6, з).

С правой стороны от входа в передней части при снятии верхнего слоя глины (здесь толщина до 13,5—18 см) отделяется нижний слой скатом внутри склепа немного с песком на поверхности. На нем найдены: 3 стеклянные серебристые бусы (2224): 1 пропала, 1 золотистая (2225); 1 бронзовый браслет (2226); кусок фибулы и детские ребра (упали с правой полки?).

Череп у левой стены близ переднего угла (IX?) с курносом носом? (2 такой).

В самом углу (на 9—13,5 см под скалой) найдены 2 лампочки: 1 красноглиняная гладкая, 1 большая круто-желтоватая (2227—28) на скале—чистая глина; найден листик золота на рот (2229) и 1 монета (2230).<sup>1)</sup>

20/VIII—10. У правой стены XII и XIII костяки лежали правильно на скале; у XII скелета, подростка, под коленом найдена 1 монета (2231).<sup>2)</sup>

У правой стены (у середины) в щелке найдены упавшие сверху бусы; 1 янтарный? кружок (2232—2235); на скале под XII найдены: 1 буса и железный зигзаг (2236); у XII костяка у левого плеча найдена маленькая бронзовая пластинка (2237).

На скале под черепом XIII (подростка) найден золотой листик на рот (2238), сложенный в 3 раза. С левой стороны у головы XII (с 0,35 м от передней стены) найден цельный красноглиняный кувшин (2239). Между головами XII и XIII и передней стеной лежали небросанные кости, 2 черепа наверху.

От ступеньки вправо, наискосок, лежали кости, повидимому, одного костяка XIV, но не все: ребра, позвонки. Под ними найдены обломки чаши буролокаковой (2240) опрокинутой, а под ней—дно меньшей чашки (горшечка?), лампочка (сверху раздавленная); 1 чашка слабого красного лака (маленькая) 2193.

В правом переднем углу на скале найдены 2 лигнитовые бусы (2241).

В правом углу скала значительно выше. Около ступеньки (кругом) забито битым мелким камнем горкой, между камнями: обломки стеклянные, 1 гвоздь, черепок.

19/VIII—10. Вход к склепу № 18 перерезал, повидимому, древнюю могилу № 243 (18а), вырезанную перпендикулярно входу. Здесь найдены: 4 терракотовые фигурки: 2 сидящие (см. рис. 10, 1, з) (2247 а, б), 1 с крыльями, 1 голова женская (туловища и не было), испорченная киркой (2248—49).

25/VIII—10. Могилы № 244 (19), мелко вырубленная; в ней лежал костяк, обращенный головой на север. При нем найдены: красноглиняный кувшин, сломанный киркой, и красноглиняная лампочка аккуратной работы, древне-сломанная (2250—51).

27/VIII—10. Детское погребение № 245 (20). Найдены: 1 кувшин светлой глины с темно-красным (малиновым) узором (2252).

Вырубленная могила № 246 (21)—без покрытия; в ней найдены: кувшин бледно-красной глины (2253); горшечек шероховатой глины, лампочка тускло-краснолаковая без узора (2254).

Мелко вырубленная детская могила № 247 (22). Здесь найден небольшой чернолаковый канфар (блестящий черный лак) (2255).

28/VIII—10. Мелко вырубленная могила № 248 (23); в ней найдена одна монета (2256).

Детская могила № 249 (24). В ней найдены: свинцовая полоска с дырочками; 3 бусы стеклянные: 2 синие и 1 зеленая с глазками (2257); красной глины (2258), янтарная кружковая сломанная.

1/IX—10. Вырубная могила № 250 (25). В могиле найден перстень бронзовый? (2260?).

<sup>1)</sup> Негодная.

<sup>2)</sup> Бур. XVI, 117 (?).

2/IX—10. *Вырубная могила № 251 (26)*. В ней лежал костяк, обращенный головой на юг; руки его вытянуты вдоль туловища. При нем найдены: красноглиняная чашка с нацарапанным узором (2261); 1 бронзовая монета (2262).

В насыпи найдены: 2 головных памятника (1 очень маленький) (2275—76).

3/IX—10. *Могила № 252 (27)*. Половина могилы, испорченной входом в склеп, давно раскопанный (?). Здесь найдены: 1 браслет, сложенный спирально (2263); 1 лигнитовая буса ромбовидная (2264).

*Вырубная могила № 253 (28)*. Найдены: бронзовая монета (2265) и 1 буса глазковая маленькая (2266).

*Вырубная могила № 254 (29)*. В ней лежал костяк, обращенный головой на север. Найдены: буролаковый небольшой кувшин (2267); лампочка красноглиняная с изображением раковины (2268); бронзовая монета (2269); бронзовая игла (2270).

4/IX—10. *Мелко вырубленная могила № 255 (30)*, <sup>1)</sup> совсем разоренная; сверху могилы найдены: 3 терракотовые фигуры: 1 статуэтка женщины (см. рис. 15, 1), 1 плоская крылатая мужская (см. рис. 10, 2), 1 плоская женская с птицей (см. рис. 10, 3) (2271—3) и обломки еще двух (?); серебряный перстень (2274).

В насыпи найдены: 1 обломок надгробного наиска с рельефом (?) в середине (2277).

*От редактора*. В виду исключительных трудностей, встретившихся при подготовке к печати и при печатании дневников раскопок, происходивших почти 20 лет тому назад, считаю необходимым сказать несколько слов по поводу этих дневников Р. Х. Лепера.

Дневники написаны частью простым карандашом, частью чернилами мелким почерком в карманных записных книжках. Несомненно, в этом виде они не предназначались к опубликованию: это был сырой, черновой материал. Но так как Р. Лепер до своего увольнения не удосужился написать настоящий отчет о раскопках некрополя и так как эти дневники-записи, часто отрывочного характера, являются единственным документальным источником для исследования раскопанного Р. Лепером некрополя, — поэтому мы сочли необходимым эти черновые записи напечатать почти без текстуального изменения, за исключением небольших редакторских исправлений текста со стороны грамматики языка.

Не без колебаний мы печатаем эти часто невразумительные записи Р. Лепера: нами руководило сознание необходимости познакомить исследователей с документальными данными о херсонесских раскопках. Кроме того, следует прибавить, что в ближайшее время мы предполагаем приготовить к печати издание музейных предметов из этих же раскопок. При их публикации ныне издаваемые записи дневников явятся необходимым пособием, дающим провенанс памятников нашего музея.

Так как при издании систематического каталога мы не смогли бы опубликовать записи находок предметов, то поэтому публикуемый ныне дневник за 1908—10 гг. является ценным началом публикации важных для выяснения хронологии предметов Херсонесского музея.

Конечно, при публикации такого неблагодарного и сырого материала не надо закрывать глаза на неясность, даже непонятность многих мест дневника. Следует сказать, что мы приложили все усилия к тому, чтобы, по возможности, сделать дневник понятным и удобочитаемым.

Мы надеемся, что читатели поймут те трудности, которые нам приходилось преодолевать, и не посетуют на нас за некоторые мелкие неточности и даже погрешности, которые, все же, встретятся в тексте дневника.

Если мы старались почти текстуально издавать дневники раскопок некрополя, не составляя отчета и даже не пытаясь составить план местности, так как в настоящий момент последняя является для нас недоступной, то мы совершенно иначе предполагаем издавать

<sup>1)</sup> Если в тексте под рисунками в объяснении предметов стоит один номер гробницы, — то это значит, что она обозначена по леперовской нумерации; если имеется два номера, то первый относится к нашей нумерации, а второй, заключенный в скобки, — к леперовской. *Прим. ред.*

дневники раскопок городища. В последнем случае налицо имеется самый издаваемый монументальный памятник, в виде стен зданий, храмов и т. п. Изучая записи дневников, сопоставляя с ними записи находок в сохранившихся описях находок, принимая во внимание довольно обильный датированный фотографический материал по городищу, мы имеем возможность печатать не дневники раскопок городища, а составлять отчеты о раскопках, приравливая их к определенной площади раскопок. Дневники же в этом случае будут только материалом для выявления деталей раскопок и обстоятельств находки того или другого памятника.

Так мы поступили при издании башни Зенона (см. 3 главу „Стен Херсонеса“, II), напечатав в конце петитом текст дневника Р. Лопера. Так мы предполагаем поступить при печатании III выпуска нашего Сборника, в котором нами намечено опубликование возможно полного отчета раскопок восточной части Херсонесского городища, т.-е. результатов работ Одесского Общества Истории и Древностей и работ К. К. Косцюшко-Валюжинича и Р. Х. Лопера. В этом случае дневники Р. Лопера будут напечатаны в виде приложения в конце отчета. Опять-таки следует помнить, что этот отчет будет первой половиной задуманного исследования: второй частью будет опубликование предметов из раскопок.

*К. ГРИНЕВИЧ.*